EL DIARIO PALENTINO

ósito Legal: P-2-1958)
a Social: «El Diario
tino - El Día de Pa-
. S. L». Mayor, 99

anqueo Concertado

EL DIA DE PALENCIA

Director: ANTONIO ALAMO SALAZAR

Teléfonos: Dirección y Redacción: 744822; Anuncios y Suscripciones: 740417; Administración: 740258

Mayor, 99

Apartado de Correos, 17

JUEVES 22 NOVIEMBRE 1979

N.º REFUNDIDO 11.975
Fundado en 1882 y 1890

15 PESETAS

Golfo Pérsico: Sigue el peligro BELICO

LIBERADOS LOS REHENES DE LA MEZQUITA DE LA MECA

(PAGINA 10)

UMBRE DE PAISES ARABES

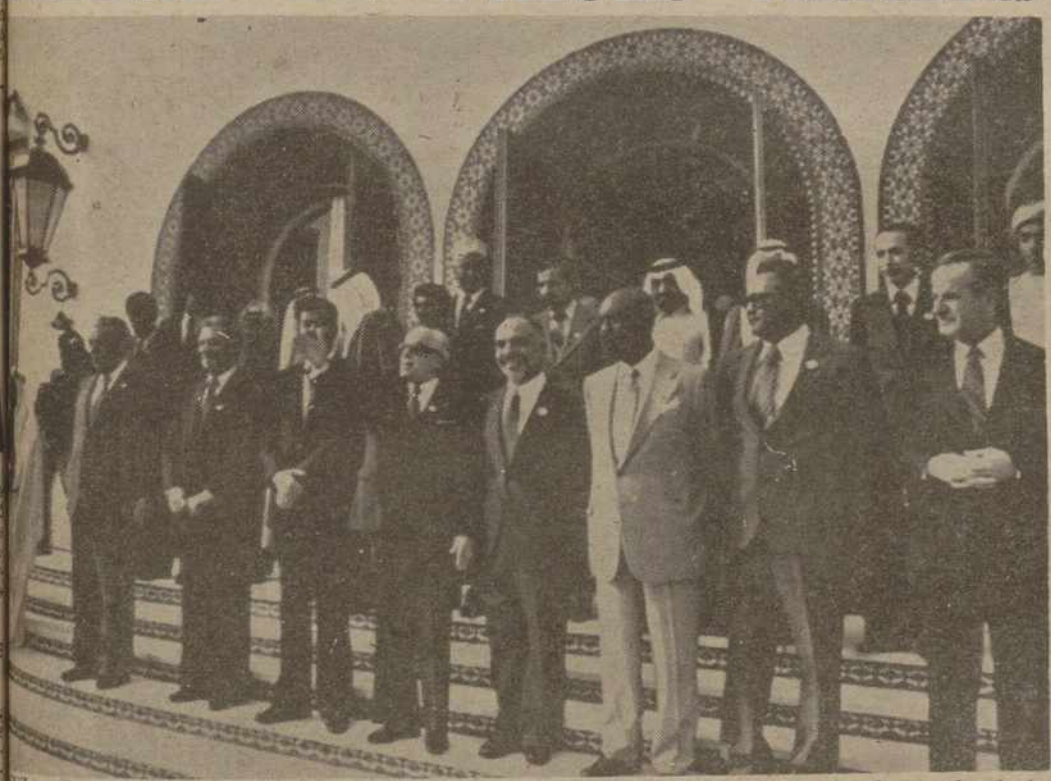

EZ. — Los jefes de Estado que toman parte en la cumbre de Países Arabes, posan frente al palacio idencial de Cartago de Túnez, poco antes del almuerzo que les fue ofrecido .—(Telefoto Efe-Upi).

AUDIENCIA DEL REY

MADRID. — S. M. el Rey don Juan Carlos conversa con el presidente del Senado italiano, Amintore Fanfani al que recibió ayer tarde en el Palacio de la Zarzuela. — (Foto EFE).

l Cine en el Congreso

RID. — Varios profesionales del cine asistieron ayer tarde, desde la tribuna de público, a la sesión plenaria del Congreso de Diputados, donde se debatió, entre otras cuestiones, el proyecto de ley sobre regulación de las cuotas de pantalla y de distribución cinematográfica.—(Foto Efe).

(PAGINA 7)

FUTBOL

LA BALASTERA:

4 goles y "presión" de las gradas al entrenador

(PAGINAS 11 y 12)

M.C.D.2022

Dietario

VIERNES, 23 NOVIEMBRE DE 1979

SANTORAL. — Santos: Clemente I, papa y mártir; Columbano, abad; Felicitas, Lucrecia, virgen; Sisinio, mártires; Anfiloquio, Gregorio, obispo; Trudón, presbítero; Asclepiodoro de Perusa.

Misa: De Feria. — De San Clemente, papa; o de San Columbano (M. L.).

Día de Penitencia.

Sale el sol a las 8,8 horas y se pone a las 17,31 horas. — Sale la luna a las 11,23 horas y se pone a las 21,31 horas. — Cuarto creciente, el 26.

REFRAN: Arada clara, no es más que media arada; y arada junta, esa me gusta.

Escribanías de lujo, artísticos modelos, en I. G. DIARIO-DIA

EFEMERIDES

1221: Nace en Burgos, Alfonso X el Sabio, rey de Castilla y de León.

1248: Fernando III el Santo, conquista Sevilla a los moros, tras 15 meses de asedio.

1587: El corregidor de Madrid autoriza que las mujeres tomen parte en la representación de comedias.

1621: Terminó y firmó Lope de Vega el manucristo de su comedia «Amor, pleito y desafío».

1760: Nace el político francés, Francisco Noel Babeuf, fundador de la escuela socialista que lleva su nombre.

1788: Nace el calígrafo José Francisco Iturzaeta, en Guetaria (Guipúzcoa).

1811: Ante la precaria situación de la Hacienda española, las Cortes de Cádiz aprueban unánimemente la institución de la Lotería Nacional.

1837: Nace el holandés Premio Nobel, Juan D. Van Der Waals, que estableció la ecuación de estado para los gases reales.

1851: La Real Academia Española nombra correspondiente de la misma al polígrafo chileno Andrés Bello, consecuencia de su célebre «Gramática de la Lengua Castellana».

1859: Nace en Nueva York el terrible bandolero apodado «Billy el Niño».

1864: Nace el ingeniero naval francés, especializado en submarinos, Máximo Laubeuf, primero en utilizar la combustión de petróleo en sus modelos de submarinos.

1876: Nace en Cádiz el compositor Manuel de Falla.

1879: La archiduquesa María Cristina, futura reina de España por su enlace con Alfonso XII, llega a Irún. Las bodas reales se celebrarán en Madrid seis días después.

1976: Muere André Malraux, a los 75 años de edad.

PALENCIA AL DIA

SANTA CECILIA

Hoy ha sido la festividad de Santa Cecilia, Patrona de la Música. Para el próximo domingo se ha dejado el acto tradicional (concierto músico-coral), en la iglesia de Santa Clara, con el mejor ánimo de abrillantar el acto, con la facilidad que, para su asistencia, presta la festividad propia del día.

En dicho concierto, actuará la Banda Municipal de Música, que, con esta audición, abrirá, por así decirlo, los actos programados para la celebración del centenario de su fundación, encarrilándolos a los ya propiamente dispuestos para los días 1 y 2 de diciembre próximo, en que conmemorará faustamente dicha efemérides.

Con la Banda, en este concierto de Santa Cecilia, actuará la Coral Vaccea, de la obra socio-cultural de la Caja de Ahorros y Préstamos, que quiere prestar su concurso, como en otras ocasiones, a esta celebración de la fiesta de la celestial Patrona.

Pero Santa Cecilia, en esta fecha titular del jueves, no pasará en blanco, por lo que a la manifestación musical se refiere, ya que la Sociedad Filarmónica, por una parte (segundo concierto de la temporada, a cargo del «Cuarteto Holandés con flauta»), en la Caja de Ahorros y Monte de Piedad; y la primera sesión de divulgación musical del programa «Para mejor sentir la música», por don Lorenzo Carrascal, en la Casa de Cultura, por otra parte, brindarán a los públicos respectivos concierto y divulgación musical correspondientes.

Inesperadamente, el «veranillo de San Martín» nos ha traído un estrambote, como en el famoso soneto de Lope. Cuando ya casi le despedíamos el pasado sábado, que apretó el frío, ha vuelto el sol a asomar, y, aunque por las noches, las temperaturas van para abajo con bastante rigor, por el día se pasa en un ambiente un tanto otoñal suave, que conforta.

Dice el refranero que: «Del veinte en adelante, el invierno ya es constante». En esta ocasión, se ha equivocado algo, por culpa de esos imponderables atmosféricos de turno que, en forma de cuña anticiclónica nos han metido Las Azores. Por eso, en este caso, los rigores típicos invernales de estas alturas del calendario, se mantienen en derrota, como la famosa «Invencible» y por la misma causa de los elementos.

Por nuestra parte, digamos que el anticiclón siga, para que lo que nos resta de otoño, podamos disfrutarlo soleadamente, los bien zurrados hombres y mujeres de la paramera, por el dilatado imperio del invierno y pre-invierno, de otras ocasiones.

AMBUPA

AMBULANCIAS PALENTINAS
Teléfonos 74 98 24 - 74 48 58

DIARIO DE AVISOS

FARMACIAS DE GUARDIA

Servicio nocturno: Todos los días, a partir de las once de la noche: D. Agricio Herrero (Mayor, 34).

Jueves, 22: Don Carlos de Fuentes (Mayor, 86), y don Javier Font (Avenida de Asturias, 13).

Viernes, 23: Don José - Fernando Adán (Avenida República Argentina, 11), y doña Natividad Rubio (Plaza San Pablo, 4).

Sábado, 24: Don Sabiniano Durántez (Burgos, 4), y doña María del Carmen Aller (Avenida Cardenal Cisneros, 29).

CUPON PRO CIEGO

En el sorteo celebrado el día 21 de noviembre, ha resultado premiado con 6.250 pesetas, el número 971 y con 625 pesetas, todos los números terminados en 71.

DIARIO GACETA

CARTELERA

TEATRO PRINCIPAL

HOY: 5-8 y 10,45 noche
¡¡Sensacional estreno!!
Bruce Lee
En su última película
«JUEGO CON LA MUERTE»
¡¡Excepcional!! ¡¡Unica!!
Menores

CINE REY DON SANCHO

HOY: 5-8 y 10,45 noche
¡¡El estreno más esperado!!
La gran película del año:
«PHANTASMA»
Si esta película no le aterroriza es que está usted muerto
Mayores 18 años

CINE ORTEGA

5-8 y 10,45. Mayores de 18 años
Fernando Esteso y Andrés Pajares, en
«LOS BINGUEROS»
Pajares - Esteso o Esteso - Pajares, que ya es sabido que «tanto monta, monta tanto el Andrés como el Fernando»

CINE AVENIDA

5-8 y 10,45. Mayores de 18 años. Clasificada «S»
«E X T A S I S»
El sadoquismo en una sociedad que camina hacia su propia destrucción

PROYECCIONES

Continua desde las 4
Mayores de 14 años
«FANTOMAS CONTRA SCOTLAND YARD»
y
«LA YUDOKA DE LOS PUÑOS DE ORO»

Gobierno Civil

El gobernador civil, señor Caballero Díaz, ha recibido en su despacho oficial en el día de hoy, las siguientes visitas:

Don Isidro Burón Lobo, delegado territorial de Sanidad y Seguridad Social.

Don José María Garrachón Juárez.

Don Antonio Hornos, presidente de la Sociedad Filatélica y Comisión.

Don César García Herrero, delegado de Agricultura.

El gobernador civil presidió asimismo la reunión de la Comisión de Urbanismo.

PROGRAMAS DE TVE

DIA 22

PRIMERA CADENA

20,20: CANCIONES DE UNA VIDA
Hoy: Karina.
21,00: TELEDIARIO
— Segunda edición.
21,35: TEATRO BREVE
«La muela del juicio», de Manuel Ramos Carrión.
Intérpretes: Don Atilano, Antonio Pérez Bayod; Francisco, Miguel Angel; Raigón, Anastasio Campoy; Peláez, José María Cafarel; Isidra, Mary González; Inocencia, Marisa Lahoz; Lelis, Carlos San Román; Garlopa, Carlos Marcet; Caballero, Alfonso Castizo.
22,00: SOMBRAS DE AYER
Alemania ataca a Rusia. La División Azul. Evocación a Conchita Piquer.
22,30: GRANDES RELATOS
«Familia: Punto de partida».
23,35: ULTIMAS NOTICIAS
23,55: BUENAS NOCHES
24,00: Despedida y cierre.

U H F

19,30: CARTA DE AJUSTE
23,30: Despedida y cierre.
Flamenco: Diego Clavel
19,45: PRESENTACION Y AVANCES
19,47: REDACCION DE NOCHE
20,30: POLIDEPORTIVO
21,00: ENCUENTROS CON LAS LETRAS
Dentro de la serie «Protagonistas y testigos», «Encuentros con las letras» ocupa hoy su tiempo con una entrevista de Daniel Sueiro a Ronald Fraser.
22,00: HORIZONTES
«Reportaje sobre el Kew Garden de Londres» (segunda parte).
22,30: TRIBUNA DE LA CULTURA
23,25: BUENAS NOCHES
23,30: Despedida y cierre.

DIA 23

PRIMERA CADENA

13,45: CARTA DE AJUSTE
Música para piano de Xavier de Montsalvatge, «Tres divertimentos», «Sonatina pour Ivette».
14,00: APERTURA Y PRESENTACION
14,01: AVANCE TELEDIARIO
14,05: PROGRAMA REGIONAL SIMULTANEO
14,30: GENTE HOY
15,00: TELEDIARIO
— Primera edición
15,35: GACETA CULTURAL
15,55: LOS ESPECTACULOS
16,20: DESPEDIDA Y CIERRE
18,15: CARTA DE AJUSTE
18,30: APERTURA Y PRESENTACION
18,35: UN GLOBO, DOS GLOBOS, TRES GLOBOS
— TARZAN:
«Tarzán y el mundo perdido» y «Tarzán y los dios mono».
— DIBUJOS ANIMADOS
«La bola rodante» (Números 13 y 14).
19,15: CON OCHO BASTA
«La anatomía y la mujer».
20,10: MAS VALE PREVENIR
«La menopausia».
21,00: TELEDIARIO
— Segunda edición.
21,30: EL HOMBRE Y LA TIERRA
«Al borde de la extinción».
Dirección y presentación: Félix Rodríguez de la Fuente.
22,00: EL NIDO DE ROBIN
«Siempre el que me necesite».
22,30: GRANDES RELATOS
«King». Serie de seis episodios dedicada al líder de la defensa de los derechos de los hombres de color y Premio Nobel de la Paz, Martin Luther King.
Director: Abby Mann.
Intérpretes: Paul Winfield, Cicely Tison, Ted Bennett y Roscoe Lee Browne.
23,35: ULTIMAS NOTICIAS
23,55: BUENAS NOCHES
24,00: Despedida y cierre.

U H F

19,30: CARTA DE AJUSTE
Matt Monro.
«Desde Rusia con amor», «Melodía encadenada», «Miel en la parra», «Embérame», «Extraño en el Paraíso», «Mi desconocido yo».
19,45: PRESENTACION Y AVANCES
19,47: REDACCION DE NOCHE
20,30: POLIDEPORTIVO
20,45: LARGOMETRAJE
«María Walewska» (1937).
— Ciclo: Greta Garbo.
Dirección: Clarence Brown.
Intérpretes: Greta Garbo, Charles Boyer, Reginald Owen, Akan Marshall, Henry Stephenson, Leif Erikson.
22,50: TRIBUNA INTERNACIONAL
23,25: BUENAS NOCHES
23,30: Despedida y cierre.

GRAN AREA DE EXPANSION INDUSTRIAL DE CASTILLA Y LEON

EL CENTRO REGIONAL DE TV CUBRIRA TODA LA GEOGRAFIA CASTELLANO-LEONESA

El próximo lunes, día 26, tendrá lugar en Salamanca, una reunión conjunta M.C.P.U.-Consejo Central, a la que asistirán dos técnicos del C. E. O. T. M. A. (Centro de Estudios de Ordenación Territorial y Medio Ambiente), dos técnicos representantes del Consejo y el consejero secretario general. La reunión tiene por objeto establecer un plan que contemple las directrices generales a seguir en cuanto a la aplicación de los contenidos de la "Gran Area de Expansión Industrial" de Castilla y León, recientemente aprobada.

El plan que sea elaborado por esta reunión técnica será elevado a la Comisión Mixta para la Ordenación del territorio, M.OPU-Consejo General, que se reunirá el próximo viernes, día 7 de diciembre. Se trata de que todas las actuaciones relacionadas con la "Gran Area" sean canalizadas a través de la citada Comisión Mixta.

Como se sabe, la Comisión Mixta para la Ordenación del Territorio, constituida el 18 julio pasado, está presidida don Juan Manuel Reol Tejada, a su vez presidente del Consejo, cuenta con igual número de representantes del Ministerio y Consejo.

EL CENTRO REGIONAL DE TELEVISION CUBRIRA TODA LA REGION

El Centro Regional de Radiotelevisión Española, previsto para Castilla y León, cubrirá toda la geografía regional, según manifestó ayer el director general de RTVE, D. Fernando Arias Salgado, al consejero secretario general, D. José Manuel García-Verdugo, en el transcurso de una entrevista mantenida en la sede del Senado. El señor Arias Salgado, además de garantizar la recepción de imágenes en toda la geografía castellano-leonesa, prometió también poner en marcha un programa de Radio Nacional de España que cubra las necesidades de la región.

Burgos, 21 de noviembre de 1979.

VENTA DE PISOS

PROTECCION OFICIAL. GRUPO 1. Exp. P. G. I. 9.003/74
EMPLAZAMIENTO: POLIGONO «PAN Y GUINDAS».
Fecha C. Provisional: 12 - 1 - 1977.
Terminación de Obras: 11 - 4 - 1980.
Autorizado para recibir cantidades a cuenta.
Condiciones de pago: 500.000 pesetas al contrato, resto menos hipoteca. Facilidades de pago.
Las viviendas habrán de dedicarse a domicilio permanente
INFORMACION Y VENTA:

PIRON, S. A. CONSTRUCTORA

Calle Balmes, s/n. Teléfono 72 - 33 - 67

M.C.D.2022

ACTUALIDAD LOCAL

RETABLILLO

DE VERDAD

Palabra de honor que sentimos especial satisfacción cuando podemos hacernos eco de alguna noticia grata, nacida en el Ministerio de Agricultura. Para nosotros está perfectamente clara la diferenciación del Ministerio y de los ministros de turno...

Por eso queremos subrayar aquí como noticia importante para los intereses palentinos la aprobación del plan de mejoras territoriales en Membrillar y Pedrosa de la Vega por valor de 316 millones de pesetas. Cuando una y otra vez nos vemos forzados por las circunstancias a detener el comentario en torno a aspectos negativos relacionados con la agricultura, palabra que sentimos como si un tibio y gratificante rayo de sol se proyectara sobre el "Retablillo" al hacernos eco de noticias como ésta de Pedrosa y Membrillar, gozosamente frecuentes con otros nombres en la pequeña y entrañable historia provincial.

CON CUENTAGOTAS

Efectivamente, con cuentagotas se van registrando las adhesiones municipales al proceso autonómico castellano-leonés. La idea avanza —lo de avanzar no deja de ser un eufemismo—, como lo hacía antaño el tren de vía estrecha —el "tren burra"— por esta infinita paramera de pan llorar.

Porque poder contabilizar 21 peticiones de otros tantos pueblos, aunque nos encontremos aún en el pórtico del proceso autonómico, no supone precisamente una explosión de entusiasmo por las autonomías.

Si no tomamos en consideración los datos de León, Santander y Logroño, que prefieren actuar por libres, el número de Municipios existentes en las otras seis provincias de la Región, Burgos, Palencia, Salamanca, Segovia, Valladolid y Zamora, es el de 1.855, según el Censo de 1970. Indudablemente de entonces acá se han registrado fusiones y agrupaciones de Ayuntamientos, pero no habrá ahora mismo menos de 1.500.

Pues, bien, esos 21 ayuntamientos representan el 1,5 por 100 del censo. Lo dicho: el entusiasmo, con cuentagotas.

UN CONSEJO

Con tanta atención, como respeto e interés, hemos leído el comunicado de la Confederación Palentina de Organizaciones Empresariales, alertando contra la "puñalada", que el Comercio se asesta desde determinadas actividades esporádicas e intermitentes, programadas y realizadas "desde fuera". Ni que decir tiene que nos encontramos identificados con el sentir y preocupación de la Confederación Palentina de Organizaciones Empresariales.

Ahora bien, nos vamos a permitir dar a sus mentores un consejo. Sencillamente, que no confíen demasiado en convencer y mover el ánimo del personal para que no acuda a esas ventas diciendo que el dinero de aquí va a parar a otras "nacionalidades" y países. La politización del tema, valga la expresión, servirá de muy poco, porque el personal compra donde le interesa. Ahí está, entonces, el objetivo: en convencerle de que esas adquisiciones no son las mejores, que puede realizar, aunque otra cosa se le prometa desde la propaganda.

ESTA PELICULA NO LE ATERRORIZA
ES QUE ESTA USTED MUERTO

PHANTASMA

PHANTASM
STARRING MICHAEL BALDWIN BILL THORNBURY REGGIE BANNISTER KATHY LESTER AND ANGUS SCRIMM AS THE TALL MAN
WRITTEN AND DIRECTED BY DON COSCARELLI
MUSIC BY FRED MYROW AND MALCOLM SEAGRAVE · TECHNICOLOR®
R RESTRICTED

GLOBE FILMS S.A.

CINE REY DON SANCHO
8-10'45 noche Mayores 18 años

SUCESOS LOCALES

SIGUEN LAS INVESTIGACIONES SOBRE EL HOMICIDIO DE LA MADRUGADA DEL MARTES

Nada hay, en definitiva, de manera concreta en torno al esclarecimiento de los hechos acaecidos en la noche del lunes al martes pasados, en Palencia, y en que resultó muerto el joven Francisco Javier Villanueva.

Indudablemente, el luctuoso hecho continúa siendo el tema principal en las conversaciones en nuestra ciudad; la indignación sigue estando en la calle, y se barajan diversas versiones, se hacen conjeturas, suposiciones; hay quienes incluso dan nombres y circunstancias.

Sea como fuere, lo cierto es que nada hay concreto y preciso por el momento, y que por lo tanto sería posiblemente aventurado el hacernos eco de cualquiera de estas versiones.

Sabemos, sí, que las investigaciones continúan; es posible que no tardando mucho quede desvelado de manera concreta y detallada el desgraciado suceso que —entre indignación y tristeza— viene acaparando la atención de los palentinos.

Por descontado que DIARIO - DIA ofrecerá información inmediatamente de conocerse alguna noticia precisa y solvente.

ROBAN EN UN BAR

Personas desconocidas penetraron anoche en el establecimiento de bebidas Flor de Marina, en la avenida de Valladolid. Una vez en el interior se apoderaron de dinero y efectos, todo ello por valor de 46.000 pesetas. Aunque la entrada del establecimiento no presentaba signos de violencia, algunas máquinas del interior resultaron forzadas.

"Aquí en esto"

ALAMO SALAZAR

Jueves 22 Noviembre

Santa Cecilia y nuestro Conservatorio

Venimos otra vez con la música a cuestas; que de la música escribimos (aunque de refilón) no hace mucho tiempo, cuando desde aquí nos referíamos a la creación de un Conservatorio para Palencia.

Ahora, en esta ocasión manda el calendario.

...Y hoy es la fiesta de Santa Cecilia, que quiere decir que el pentagrama se pone el traje de los domingos porque la Música (con mayúscula) es en esta fecha —más que nunca— protagonista.

Y lo cierto es que aquí en esto el tema de la música puede ser largo, ancho, alto y profundo. No sabemos si Palencia es terreno bien abonado para la Música, porque tierra es de Poesía, o si, por el contrario, Palencia es fecunda heredad poética, porque es asimismo generoso predio musical. Tomás de Iriarte, al menos, dice que «la Música y la Poesía tocan en una misma lira». De todas formas, toquen o no al mismo son el verso y el pentagrama, lo cierto es que casi siempre van juntos, del brazo, haciendo luminosa realidad cualquier grata canción; y de todas formas, también, Palencia tiene su marchamo indiscutible de fecundidad poética y tiene una tradición musical, que, precisamente ahora en nuestros tiempos, está cobrando un especial protagonismo.

Por ejemplo, en estos días, en este mes, sobre la plataforma de actividades de la Delegación de Cultura, a nivel provincial, están esos ciclos que tienen a la Música como núcleo y fundamental centro de interés.

De todas formas, el acontecimiento musical palentino que se lleva la palma —a la altura de la fiesta de Santa Cecilia— es la Banda Municipal de Música, que ahora precisamente cumple sus cien años. Esto no sucede cualquier día; esto no abunda; esto no se repite con prodigalidad. Cien años manteniendo, dando vida, alentando, a una Banda de Música, ya es un dato suficientemente expresivo para calificar una inquietud y una ilusión en el arte del pentagrama, y para definir una auténtica vocación musical.

Pero de esto de la Banda ya tendremos oportunidad para volver a escribir; las fiestas de la conmemoración centenaria todavía no han comenzado.

Queremos decir, sencillamente, que por aquí en esto puede y sabe y quiere florecer lo musical. Y ello es bueno, porque donde hay música —según Cervantes— no puede haber cosa mala, si la música es música, y no cencerrea (lo cual quiere decir que en todos los tiempos han cocido habas, y que también en el Siglo de Oro, no era tampoco oro todo lo que relucía musicalmente); en Palencia hay, gracias a Dios, música que no cencerrea.

Con estas cosas (y no es cuestión ni lugar de hacer un recuento de testimonios de justificación), uno piensa que bien necesita y merece Palencia de ese Conservatorio de Música que se trata de crear aquí en esto. Lo que sucede es que para esta creación no hay que dejar en la estacada a la Delegación Provincial de Educación y a la Diputación, sino que todos los interesados más directamente en este proyecto arrimen el hombro. En su día se publicó una convocatoria para posibles alumnos del también posible Conservatorio; por el momento solamente es suficiente con inscribirse; no cabe duda que este de la inscripción es un dato importante, pues a mayor número de posibles alumnos, mayores posibilidades habrá de creación del Centro. Pues resulta que es sabido que se aproximan a los 500 los palentinos que vienen desplazándose a examinarse de Música a Valladolid, y lo cierto es que hasta el momento en las listas palentinas de inscripción hemos llegado a poco más de 50; ¿dónde están, pues, los 450 restantes? Y la verdad es que somos tan calamidades que, si después, por un quítame allá esa pajas, que si pocos o que si menos, que si por esto o por lo otro, no se crea el Conservatorio en Palencia, nos llevamos todos las manos a la cabeza y nos lamentamos poniendo en tela de juicio el proceder de quien no tiene la culpa, si es que no juramos en hebreo.

Pues ,amigos, buena fecha es la de Santa Cecilia para que nos tomemos en serio esta cuestión, evitando que el Conservatorio se nos escape de las manos.

LETRAS DE LUTO

Se cumple el XX aniversario del fallecimiento de don Florencio Ruiz Gómez, industrial que fue de esta plaza, ocurrido en Palencia, el día 23 de noviembre de 1959, y el XV aniversario de la muerte de su esposa, doña Natividad García Frías, ocurrido el día 23 de julio de 1964.

El recuerdo de los finados perdura en la memoria de los que les conocieron y supieron de su trato sencillo y amable, virtudes personales y bondadosos actos, que tantos aprecios les granjearon en vida.

En esta triste fecha renovamos nuestro pésame a sus sobrinos, primos y demás familia.

M.C.D.2022

ACTUALIDAD LOCAL

POR EL CONSERVATORIO DE MUSICA DE PALENCIA

HASTA EL 30 DEL ACTUAL, ESTA ABIERTO EL PERIODO DE PRE-INSCRIPCION DE ALUMNOS, EN LA DELEGACION DE EDUCACION

En la Delegación Provincial de Educación (calle de Lope de Vega, 26), se ha abierto el plazo de pre-inscripción de alumnos que deseen cursar estudios en el Conservatorio de Música que se pretende establecer en Palencia, con inauguración del mismo en enero del año próximo, y colaboración de la Diputación Provincial.

Se desea saber el número aproximado de solicitantes, futuros alumnos de dicho Centro, para formalizar las gestiones de su creación que, de momento, podría ser de carácter no estatal; por lo que tal alumnado después habría de formalizar la matrícula correspondiente en el plazo que oportunamente se determinaría.

En la citada Delegación se hace entrega de un impreso, donde se llevará a cabo la pre-inscripción antedicha. En tal impreso, junto con los datos personales que se solicitan, existen otros dos apartados, en los que el futuro alumno deberá consignar, la opción que como alumno oficial o libre de dicho Conservatorio, elegiría; así como las enseñanzas de Grado Elemental (Solfeo y Teoría de la Música, 4 cursos; piano, 4 cursos; violín, 4 cursos; Conjunto Coral, 1 curso), en las que formalizaría su matrícula.

Se recuerda a los que deseen llevar a cabo esta pre-inscripción, que el plazo se cierra el próximo día 30 del actual mes de noviembre. Asimismo, se pone en su conocimiento la importancia de esta pre-inscripción, para saber, concretamente, el número de futuros alumnos con que puede contar el Conservatorio de Música, por cuanto sólo con una demanda de matrícula adecuada, las gestiones para la fundación de este importante Centro artístico-docente que se pretende para Palencia, tendría un feliz desarrollo; aunque también opinamos —por nuestra parte— que la creación firme, primero, aportaría después, por lógico estímulo, más nutrida matrícula.

Palencia, desde antiguo, viene abogando por un Conservatorio de Música, donde, como el que se pretende, se impartan estas enseñanzas que tendrán validez oficial.

Pero se quiere saber si esta implantación goza del favor de todos los palentinos.

Recientemente, dos provincias castellanas: Segovia y Avila, han establecido estos Conservatorios de Música. Se entiende que Palencia no puede quedarse atrás, teniendo en cuenta, para mayor abundamiento, que un elevado número de jóvenes palentinos, actualmente están matriculados en Conservatorios de otras provincias próximas.

POLLITAS ROJAS

Productoras de huevos morenos. Gran vitalidad y resistencia. Próximas a la puesta, producción muy larga y constante.

Pida detalles a:

MONTSERRAT

Esperabé, 10. SALAMANCA

Teléfonos 21 40 06 - 21 40 07

COLEGIO NACIONAL "PADRE CLARET"

MAÑANA, A LAS OCHO, ASAMBLEA GENERAL DE ALUMNOS

La Asociación de Padres de Alumnos del Colegio Nacional «Padre Claret», de Palencia, convoca junta general para mañana viernes, a las ocho de la tarde, en el citado colegio.

El orden del día será el siguiente:

1: Lectura del acta anterior; 2: Situación económica de la entidad; 3: Memoria de actividades realizadas en el año anterior; 4: Nombramiento de nuevos cargos: tesorero y vocales; y 5: Ruegos y preguntas.

Se encarece la asistencia de todos los padres de alumnos y la puntualidad de los mismos.

CICLO DE "CARITAS" SOBRE TEMAS SOCIALES DE ACTUALIDAD

El ciclo de conferencias sobre «Realidad social» y teología de la caridad, programado por Cáritas Diocesana, que viene desarrollándose los viernes por la tarde en el Seminario Mayor de San José, comenzará a las ocho, en vez de las siete y media como estaba anunciado.

Los temas que se desarrollarán el viernes, día 23, son:

1. «Pobreza y desarrollo».
2. «Los profetas y la justicia social».

La entrada es libre.

MAÑANA, COMIENZA EL II CONGRESO REGIONAL DEL PSOE, DE CASTILLA Y DE LEON

SE DESARROLLARA DURANTE LOS DIAS 23, 24 Y 25, EN PALENCIA CON ESTUDIO DE OCHO PONENCIAS

Mañana comenzará, en nuestra ciudad, el II Congreso Regional de la Federación Socialista de Castilla y León, que se desarrollará durante los días 23, 24 y 25, con jornadas de trabajo en el Hotel Rey Don Sancho de Castilla.

Asistirán al mismo, parlamentarios del PSOE de Castilla y León, alcaldes de dicho partido de Valladolid, Salamanca y otras ciudades de la región, los miembros de la Ejecutiva Federal Peces Barba y Mújica, secretario de Política Sectorial, Ciriaco de Vicente, y otras representaciones. En total se piensa con una asistencia de 80 delegados, entre los que figuran, como invitados, miembros del PSOE de la provincia de León y de otras provincias españolas.

Serán tratadas las siguientes ponencias: "Política municipal", "Política cultural", "Política autonómica", "Política Turística", "Política juvenil", "Política agraria", "Política Sindical" y "Estatutos".

El orden del Congreso será el siguiente:

Día 23, a las 4 de la tarde, recepción de delegados. Seguidamente, inauguración del Congreso, con palabras de saludo de Vicente Gutiérrez, secretario general del PSOE de Palencia.

Seguidamente, palabras de saludo del representante de la Ejecutiva Federal y de la representación de otros miembros del partido de las provincias invitadas.

A continuación, gestión de la Comisión Ejecutiva y creación de Comisiones.

Día 24. Estudio por las Comisiones nombradas de las ponencias antedichas; y primer pleno del Congreso, por la noche.

Día 25, a las doce del mediodía, elección de nuevos miembros de la Ejecutiva, resolución de las conclusiones adoptadas y clausura del Congreso.

ACTIVIDADES MUSICALES EN LA DELEGACION DE CULTURA

Actuaron los grupos folk 'Candeal' y 'Tierra de Campos'

CONFERENCIA-AUDICION DE DON LORENZO CARRASCAL SOBRE "EL RENACIMIENTO EN LA MUSICA"

El programa de actividades del Centro Social de la Delegación de Cultura, que se está desarrollando esta semana, tiene un marcado carácter musical. Hasta el momento se ha celebrado así:

"CANDEAL". — Actuó el lunes este grupo folk vallisoletano, en cuyo repertorio figuran canciones de la región, investigadas en sus raíces por ellos mismos. Se hacen acompañar por instrumentos típicos y antiguos, algunos de los cuales han sido asimismo constituidos o reconstruidos por ellos, en ese deseo investigador de nuestro folklore, que les es característico.

No hubo mucho público, acaso porque les faltó propaganda y ambientación, pero, desde luego, "Candeal" ofreció un recital serio, de calidad, muy del agrado de los asistentes.

ENCUENTROS CON LA MUSICA. — Tuvo lugar la tercera sesión del ciclo "Encuentros con la Música", abordando el tema siguiente: "El Renacimiento en la Cultura y en la Música", a cargo, como en las anteriores ocasiones, de don Lorenzo Carrascal, maestro de capilla de la Catedral.

Después de unas consideraciones de tipo general, a modo de ambientación histórico-social del Renacimiento, abordó el conferenciante el aspecto puramente musical. "Es la época de los grandes cancioneros, dijo, Upsala, Palacios, etc., y el siglo de oro de la polifonía". Esta se desarrolla y perfecciona en dos vertientes, religiosa la una y profana la otra; en la primera hay que destacar el motete renacentista y en la segunda, el madrigal.

Puso luego de relieve que para el futuro de la Música la gran innovación del Renacimiento estuvo en la Música instrumental, bifurcada hacia la danza, con predominio del ritmo, la sencillez, la claridad y la cuadratura (de ella nace la suite) y hacia la Música abierta, que comprende, quizás, la Música instrumental de mayor importancia que se concreta en formas como la canzona, el recercare, la sonata.

En su charla dedicó asimismo don Lorenzo Carrascal especial atención a los músicos españoles de la época, a los que calificó de verdadera vanguardia tanto en el aspecto vocal (Morales, Pisador, Valderrábano, Guerrero, Victoria, Juan del Enzina, Vázquez), como en el instrumento de púa (laudistas y vihuelistas) y de tecla, capitaneados por el burgalés Antonio de Cabezón.

La interesante y documentada charla fue luego "ilustrada", valga la expresión con audiciones representativas del "Estilo a capella", de Palestrina, motetes, madrigales, canzonas, recercares y varios ejemplos de música de órgano de Antonio de Cabezón.

El próximo martes, tendrá lugar la cuarta sesión: "El barroco musical en el contexto cultural".

"TIERRA DE CAMPOS". — El miércoles, resonante éxito de "Tierra de Campos", este grupo palentino, que cada día pisa con mayor seguridad y confianza en el panorama folk. Para empezar diremos que tuvieron fuerza de convocatoria y que el amplio salón de actos de la Delegación de Cultura se llenó totalmente para escucharles. Dijeron sus canciones con soltura y los asistentes premiaron largamente cada una de sus intervenciones. Tuvieron un gesto muy palentino para cerrar su actuación: interpretaron esa perla de nuestro folklore, que es la jota o romería de Santo Toribio. Excelente broche de oro.

Esta tarde está prevista la intervención del grupo "Madrigal".

COCHES DESAPARECIDOS

BRUJULA

Mayor, 8. Teléfono 742221 PALENCIA

Si le ha desaparecido su coche llámenos urgentemente. Somos los únicos en España que coordinamos con nuestras delegaciones en provincias para la localización de su vehículo.

COCHES DESAPARECIDOS:

— **Coche CITROEN BERLINA, color gris claro. Matrícula VA-26.143.**
— **SEAT 1.430 color rojo oscuro. Matrícula VA-1.974-A.**
— **SEAT 1.430. Matrícula LO-26.064. Color blanco.**
— **LAND-ROVERD, corto 88, color azul. Matrícula P-15.315.**
— **SEAT 600. Color marfil, matrícula A-140.687.**

Si ve algún vehículo abandonado, ¡LLAMENOS!. Le gratificaremos

Chapa, Pintura y Mecánica: ALCACER. Teléfono 723249.

Servicio permanente de grúas. PALENCIA.

Ante el Centenario de la Banda de Música de Palencia

INTERVENDRA EL DR. FELIPE CALVO CALVO, EN UNA CONFERENCIA, Y HABRA UN CONCIERTO EXTRAORDINARIO, LOS DIAS 1 Y 2 DE DICIEMBRE

Siguen ultimándose los actos que, con motivo del centenario de la fundación de la Banda Municipal de Música de Palencia, celebrará esta agrupación, a primeros del mes próximo.

Como prólogo a esta conmemoración, el próximo domingo, la Banda de Música intervendrá en el concierto músico-coral, que tendrá lugar en la iglesia de Santa Clara, con motivo de la festividad de Santa Cecilia, Patrona de la Música, cuya fiesta (el día 22 del corriente), se traslada a este primer domingo próximo, para su más brillante celebración.

Después, los actos propios de la Banda, tendrán este desarrollo: El día 1 de diciembre, en la Casa de Cultura, pronunciará una conferencia don Felipe Calvo Calvo, vicerrector de la Universidad Complutense, que disertará sobre un tema de cordial entronque palentino, por cuanto en sus palabras se relatarán estampas de la Palencia de los años 30, cuando la Academia de Música y la Banda Municipal, fueron a ocupar una de las dependencias del antiguo Instituto Viejo, que aún mantenía allí sus escuelas municipales, hasta la evacuación, por una y otras, de tal recinto ya desaparecido, y que estaba situado, como muchos palentinos maduros podrán recordar, en la actual bajada hacia "Puentecillas".

El profesor Calvo Calvo tiene muy entrañables recuerdos vinculados con aquel Instituto Viejo, y con la Palencia de entonces, lo que se traducirá en una disertación muy castiza y grata para cuantos aún recuerdan las antiguas esencias urbanas y costumbristas de la Palencia del primer cuarto de siglo.

A continuación de esta disertación, en el mismo local de la Casa de Cultura, habrá un concierto de órgano, a cargo de un profesor que oportunamente se indicará.

El domingo día 2, tendrá lugar una recepción en el Ayuntamiento, y, en el mediodía de ese día, se celebrará un concierto extraordinario de la Banda de Música y la Coral Vaccea, en el Teatro Cine Ortega de esta ciudad.

Después, los profesores músicos de la banda, a los que acompañarán antiguos compañeros, ya jubilados o avecindados en otras provincias, que se van a unir a esta conmemoración del centenario fundacional, tendrán un banquete de hermandad.

ESCENARIOS Y PANTALLAS

REY DON SANCHO

"BESTIAS HUMANAS".
— **Nacionalidad: Española.**
— **Productora: Sara Films.**
— **Director: Pedro Lazaga.**
— **Intérpretes: Antonio Ferrandis, María Luisa San José, Juan L. Galiardo, Lina Canalejas, Manuel Tejada, J. R. Lifante. — Fecha de estreno: 20-11-79.**

Nos parece "Bestias humanas", una copia de "El ladrido" (Los últimos maquís), que fuera estrenada en España el año pasado. Director, tripleta protagonista y argumento, es el mismo. Con el nuevo título de "Bestias humanas", reaparece en nuestros escenarios.

La película recoge la huida de dos atracadores perseguidos por tierras asturianas, por la Guardia Civil. Aquéllos, con un importante botín, se ocultan en un caserío, donde, el ansia de dinero de los moradores, hace que los hechos deriven hacia un final trágico.

Se ha tratado de reflejar en la película el carácter de sus personajes, a través de sus pasiones y sus vicios. Pero no se acierta bien por cuanto se hace a los mismos tipos de una sola pieza, entrándose así en un retrato un tanto sofisticado y la historia en un folletín más melodramático que real.

Algo premioso en su desarrollo con una discreta interpretación, el filme discurre con altibajos en su desarrollo, ya que ofrece secuencias con nervio y otras frías y superficiales, haciéndose las ya habituales concesiones a los planos eróticos.

La fotografía, sin muchos alardes tampoco, tiene algunos panoramas de Asturias y de París, por medio, para animarla. — **F. BUSAN.**

M.C.D.2022

ACTUALIDAD LOCAL

MAÑANA SE INICIA LA CATEDRA DE TEOLOGIA "SANTO TOMAS" DE AQUINO" IMPARTIRA UN CURSO DE CRISTOLOGIA

Mañana, viernes 23, se inaugura l Curso de la Cátedra de Teolo- a «Santo Tomás de Aquino», en aula del convento de San Pa- o, de Padres Dominicos.

Se trata de desarrollar un curso onográfico sobre Jesucristo, y tará a cargo del profesor ex- rto en Cristología, P. Jesús Es- ja, O. P.

Las lecciones serán impartidas dos los viernes, a las ocho de noche, en dicha aula «Santo más de Aquino».

Desde el mes de febrero, y con fin de completar las 35 lecciones e integran el programa, se au- entará el número de ojas lecti- s. La sesión inaugural de ma- ana, viernes, comenzará tam- n a las ocho de la noche.

Cualquier información en tor- a este curso de la Cátedra de ología «Santo Tomás de Aqui- o», puede recabarse del templo minicano de San Pablo.

BELLADONNA
BELLEZA Y ESTETICA
SALON DE BELLEZA BELLADONNA
TRATAMIENTOS FACIALES, CORPORALES Y DEPILATORIOS
SAUNA Y VISAGISMO
Avda. Cardenal Cisneros, 25
Teléfono 72 09 18 PALENCIA

EL TIEMPO EN LA PROVINCIA DE PALENCIA

ES UNA ATENCION DE
Caja de Ahorros y Préstamos de Palencia

MADRUGADAS FRIAS

El Servicio Meteorológico Nacional, nos ha facilitado el siguiente parte relativo al estado del tiempo en la provincia de Palencia. Se recibió en la Redacción de DIARIO - DIA, en el mediodía de este jueves:

La situación meteorológica es de cuña anticiclónica de 1.022 milibares. Dicha cuña lleva delante un frente de lluvias y detrás niveles térmicos elevados que producirán aumento de las temperaturas máximas.

Durante la noche y debido a que la cuña se centró sobre la Península Ibérica, hubo temperaturas bajas. El cielo estuvo despejado y hubo mínimas de dos grados bajo cero en muchos puntos de la provincia. En el mapa de 500 milibares que es el nivel medio de presiones, hay 20 grados bajo cero cuando lo normal eran 12. Esa diferencia de 8 grados se irradia hacia la Tierra y de ahí que las temperaturas sean bajas.

Tal y como está el mapa del tiempo, con la cuña anticiclónica, vamos a continuar con ambiente agradable, cielos despejados y viento casi en calma. Las máximas previstas para Palencia, capital, de 9 y 10 grados, van a subir porque la radiación solar es grande. Los vientos serán de altura durante las 48 horas siguientes.

En resumen, buen tiempo, cielos despejados, ausencia de borrascas y temperaturas en ascenso aunque las mínimas durante las madrugadas serán francamente frías.

DATOS DE LA CAPITAL

Parte meteorológico relativo a la capital de la provincia, que nos remitió este mediodía el Observatorio Provincial:

Barómetro: A las 18 horas del miércoles, 705,3; a las 8 horas del jueves, 704,7.

Temperaturas: Máxima del miércoles, 6,2 grados; mínima del jueves, 1,0 grados.

Dirección del viento: A las 18 horas del miércoles, NE; a las 8 horas del jueves, NE.

No se registraron precipitaciones y la humedad relativa media del aire, es del 80 por 100.

COMUNIDAD DE PROPIETARIOS
ERÁS DEL BOSQUE
P-22
Completa la primera fase.. SE ADMITEN SOCIOS!!! para la segunda fase
PLAZAS LIMITADAS
PRECIO - 2.650.000 ptas.
información:
Palencia Comercial INMOBILIARIA
Menendez Pelayo-4
(Pasaje Comercial)
Tfno. 74 53 70

EMPRESA CONSTRUCTORA PARA SUS OFICINAS EN PALENCIA
NECESITA
ADMINISTRATIVO
Será el responsable de la administración de obras en dicha capital, dependerá directamente de la Dirección de la Empresa en Valladolid. Deberá tener mucha experiencia en trabajos similares y ser muy responsable.
Se ofrece: Empresa estable, posibilidades de promoción profesional y humana. Condiciones económicas a convenir, según capacidad y experiencia, con un mínimo de 600.000 pesetas al año.
Interesados dirigirse por escrito, acompañando historial profesional al Apartado 647 de Valladolid. Absoluta reserva colocados. (INEN PA-4.087-79).
Asesora la selección Organización Mag.

YA ESTAN A LA VENTA LOS MEJORES PISOS DE PALENCIA
En Menéndez Pelayo, 18 pisos de lujo a precio de coste.
Llave en mano, 160 metros cuadrados útiles.
Información, en:
Palencia Comercial Inmobiliaria
Mayor, 8 - PALENCIA

BOLETIN OFICIAL DE LA PROVINCIA DE PALENCIA

CONCURSOS PARA SUMINISTROS A LA DIPUTACION PROVINCIAL

El «Boletín Oficial de la Provin- a de Palencia, en su número miércoles, 21 de noviembre, blica, entre otros, los siguien- asuntos:

—La Secretaría General de la putación Provincial publica las es que regirán la oposición li- convocada para proveer en piedad una plaza yacante de nico de Administración Gene-

—También la Secretaría Gene- de la Diputación comunica , durante el plazo de ocho días, dan expuestos los pliegos de diciones para contratar el su- nistro aproximado de 400 tone- as de emulsiones bituminosas das y básicas al 60 por ciento. pliegos de condiciones para ntratar el suministro de apro- adamente 1.000 metros cúbi- de gravillas para bacheos en es bituminosos. Y los pliegos condiciones para contratar el nistro de pescado, comesti- , carnes, pan, vino, vinagre, as, artículos de limpieza, ro- y telas para la Ciudad Asis- cial San Telmo. También se nen los pliegos de condiciones el concurso del suministro cereales, piensos compuestos y paja para las Granjas Pecuarias Provinciales.

—La Secretaría de la Comisión Provincial de Urbanismo publica los acuerdos tomados en la última reunión. Entre estos acuerdos se encuentran: Plan Parcial Gómez Manrique, en Villamuriel de Cerrato, y proyecto de urbanización; aprobación definitiva del expediente de construcción de un hostal, en el término de Villamuriel de Cerrato. Informe favorable para la ubicación de una pista para pruebas de Auto-escuela, en el punto kilométrico 2,8 de la carretera de Palencia a Riaño. Aprobación previa del expediente para la construcción de un camping en Villamuriel.

—La Audiencia Territorial de Valladolid convoca concurso para la provisión de los siguientes cargos de Justicia Municipal: jueces de Paz, en Espinosa de Villagonzalo y Villaprovedo; fiscales de Paz, en Palenzuela y Nogal de las Huertas; fiscales de Paz sustitutos, en Valdeolmillos, Támara de Campos, Hérmedes de Cerrato y Paredes de Nava.

—El Ayuntamiento de Villovieco, anuncia subasta-arriendo de un lote de cuatro fincas rústicas, con una capacidad total de 1,814 hectáreas, de propiedad municipal.

VIDA RELIGIOSA

TRIDUO A CRISTO REY. — Se celebrará los días 23, 24 y 25 en la iglesia de San Francisco, Padres Jesuitas.

A las 7,45, rosario y preces del triduo, a las ocho, misa con homilía por el R. P. Santiago Serrano, S. J.

El domingo, fiesta de Cristo Rey, a continuación de la misa expuesto el Santísimo, se hará la consagración del género humano al Sagrado Corazón y bendición.

APOSTOLADO DE LA ORACION.—El sábado, día 24, se tendrá la junta mensual de consiliarias y celadoras a las seis de la tarde en la residencia de Padres Jesuitas. Esta junta estará presidida por el R. P. Santiago Serrano, S. J., director diocesano del Apostolado de la Oración de Valladolid. Se ruega la puntual asistencia.

CONGREGACIONES MARIANAS FEMENINAS. — El próximo día 25, en la residencia de PP. Jesuitas, a las seis de la tarde, tendremos el retiro mensual con la celebración de la Eucaristía.

Se ruega la asistencia de todas las congregantes y personas amantes de la Virgen, pues este retiro es como preparación para la novena de La Inmaculada.

Se ruega puntual asistencia.

La Junta Directiva

ADORACION NOCTURNA FEMENINA Y CAMBIO DE HORA EN EL INVIERNO

E ta Adoración Nocturna Femenina celebrará su acostumbrada Vigilia mensual el sábado, día 24 de los corrientes en la Capilla de Nazareth.

Por decisión de su Consejo diocesano, desde esa noche la Vigilia comenzará a las ocho de la noche, para terminar a las diez y cuarto de la misma, durante los meses de invierno.

Esperando, que con estas facilidades sea mayor el número de las adoradoras habituales.

†

XX ANIVERSARIO DEL SEÑOR

Don Florencio Ruiz Gómez

(Industrial de esta plaza)

QUE FALLECIO EN PALENCIA EL DIA 23 DE NOVIEMBRE DE 1959
A los 67 años de edad

XV ANIVERSARIO DE SU ESPOSA

Doña Natividad García Frías

QUE FALLECIO EL DIA 23 DE JULIO DE 1964
Después de recibir los Santos Sacramentos.

— D. E. P. —

Sobrinos, primos y demás familia,

Al recordar a sus amistades tan triste fecha, ruegan una oración por sus almas.

M.C.D.2022

NACIONAL

UN GUARDIA CIVIL MUERTO EN UN TIROTEO CON UN DEMENTE

EL AGRESOR SE HACIA PASAR POR TENIENTE DEL SERVICIO DE INFORMACION DEL CUERPO

Valencia, 22 (Efe). — Un guardia civil ha resultado muerto durante un tiroteo mantenido con un individuo que, al parecer, intentaba arrebatarle el arma.

El suceso ha ocurrido en las inmediaciones del cuartel de la Guardia Civil de Oliva y en la misma acción han resultado heridos otro compañero del guardia fallecido, que sufre un impacto en una de las piernas, un niño que jugaba en la zona, quien presenta herida en brazo, y el propio agresor, que ha sido internado en un establecimiento sanitario.

El guardia fallecido, Francisco García Jiménez, casado, era el conductor del coche oficial del capitán de la compañía de la Guardia Civil de la Comandancia de Gandía, quien se encontraba en el cuartel de Oliva en visita de inspección.

El guardia civil fallecido esperaba en la puerta del acuartelamiento, en compañía del centinela de puerta, momento en el que un individuo pasó por el lugar y se abalanzó sobre ambos números, con la intención de arrebatarles, al parecer, sus armas reglamentarias.

En esta acción, el presunto agresor, José Luis González Doncel, casado, natural de Badajoz y residente en Esplugas de Llobregat, de profesión empleado, realizó algunos disparos sobre el guardia conductor, alcanzándole gravemente en abdomen y pierna.

Según manifestaciones de testigos presenciales del hecho, el guardia civil falleció en la ambulancia que lo trasladaba a un centro sanitario para ser atendido de sus heridas. En la misma acción, quedó herido el otro guardia civil, Rufino Camarena Galán y un niño, éste de carácter leve en brazo. El agresor presenta herida en espalda.

El agresor del guardia civil muerto se hacía pasar por teniente del Servicio de Información del Cuerpo.

Valencia, 22 (Efe). — El individuo que esta tarde, sobre las seis, ha protagonizado el incidente en el que ha resultado muerto un miembro de la guardia civil, es José Luis González Doncel, de 26 años de edad, casado, vecino de Esplugas de Llobregat (Barcelona), quien había sido dado de alta en un centro siquiátrico de Mérida (Badajoz), en marzo de 1976, y que ha sido el autor de los disparos que causaron la muerte del guardia civil don Francisco García Jiménez, de la plantilla de la compañía de Gandía, según informan a Efe fuentes oficiosas.

Momentos antes de entablarse el tiroteo, el individuo que se hacía pasar por teniente del servicio de información de la Guardia Civil, había abordado a un número del Cuerpo en las inmediaciones del acuartelamiento de Oliva, al que arrebató el arma reglamentaria y le obligó a dirigirse a un callejón próximo para que se despojara del uniforme.

El guardia sorprendido dio la alarma y varios compañeros del cuartel salieron en dirección a estos, tratando de disuadirle, momento en el que se entabló un forcejeo, resultando muerto en el mismo el señor García Jiménez, herido leve un compañero del cuerpo y de gravedad el agresor.

Las mismas fuentes indican a "Efe" que en la acción, un proyectil de los cruzados rebotó e hirió de levedad a un menor, Severino Vila Falgas, vecino de Oliva. También resultaron dañados dos vehículos estacionados en la zona.

VIVEROS GIMENO

CONSTRUCCION DE PARQUES Y JARDINES
PLANTAS DE INTERIOR Y EXTERIOR
FRUTALES Y ZONAS DEPORTIVAS

Avda. Santander, 8 "Villa Romana" Telf.: 25 11 66 VALLADOLID

Carretera Villamuriel (Junto Residencia Lorenzo Ramírez) Telf.: 722674 - 722546 PALENCIA

ATENDEMOS SABADOS TARDE Y DOMINGOS MAÑANA

APLAZADA HASTA EL MARTES LA REUNION DE LA COMISION DE SUPLICATORIOS DEL CONGRESO

Madrid, 22 (Efe). — La comisión de suplicatorios del Congreso no se reunirá hoy tal y como estaba previsto, según acuerdo adoptado ayer tarde por la mesa y los portavoces de los distintos grupos parlamentarios de esta comisión.

Este aplazamiento, según ha podido saber "Efe", fue solicitado por diversos grupos parlamentarios, argumentando que era necesario disponer de algunos días más para estudiar con detenimiento la documentación remitida ultimamente por el tribunal supremo en relación con los suplicatorios de los diputados de Herri Batasuna Telesforo Monzón y Francisco Letamendia.

EL MARTES, DICTAMEN SOBRE SUPLICATORIOS DE MONZON Y LETAMENDIA

Madrid, 22 (Efe). — La comisión de suplicatorios del Congreso de los Diputados ha sido convocada de forma oficial para el próximo martes, día 27, fecha en que emitirá dictamen sobre los suplicatorios de Telesforo Monzón y Francisco Letamendia, según ha sabido "Efe".

Fuentes parlamentarias han manifestado al respecto a "Efe" que, si bien en un principio estaba previsto que la comisión se reuniera hoy, al no haber sido convocada oficialmente, no se produciría un aplazamiento formal.

Por otra parte, añaden las mismas fuentes, ello tampoco supone ningún retraso procedimental, puesto que el próximo pleno, en el que en principio se podrían debatir estos suplicatorios, no se celebrará antes del martes 27

ESTATUTO DEL TRABAJADOR

DEBATES SOBRE EL NIVEL TERRITORIAL DE NEGOCIACION

LOS REPRESENTANTES DEL PNV Y DE EUZKADIKO EZKERRA ABANDONARON LA COMISION

Madrid, 22. (Efe). — Las competencias de los Sindicatos a nivel estatal o de comunidad autónoma motivaron un largo debate en la sesión celebrada ayer en la comisión de trabajo del Congreso de los Diputados que concluyó con el voto conjunto de centristas y socialistas, frente a las minorías nacionalistas y el grupo comunista y con el abandono de la comisión por parte de los dos representantes del PNV y del Euzkadiko Ezkerra.

El motivo principal de discrepancia era la referencia concreta a las "nacionalidades", como nivel territorial de negociación y a la complementariedad y articulación de convenios de distinto ámbito, estatales e inferiores.

La primera cuestión se intentó zanjar con una enmienda del grupo centrista por la que se omitía cualquier referencia concreta a ámbitos territoriales, dejando abierta la posibilidad de establecer dicho ámbito a la negociación entre las partes. La segunda, suscitada por una enmienda socialista, provocó la oposición de los partidos nacionalistas que pretendían impedir que los convenios negociados a nivel estatal o tuvieran, por ley vigencia en las comunidades autónomas.

En nombre del grupo parlamentario vasco, Andoni Monforte dijo que "en primer lugar, votaban en contra por la omisión permanente del término "nacionalidades", lo cual obedece a una especie de rebeldía o reserva mental de no querer reconocer lo que establece la Constitución; en segundo lugar, votamos en contra del texto aprobado a propuesta socialista por que, mediante un golpe legislativo, impone una negociación de arriba a abajo.

El diputado de Euzkadiko Ezkerra, Juan María Bandrés, afirmó que el estatuto es impresentable y que él, como representante de un sector de la clase trabajadora vasca no afiliada a UGT, hacía suyas las palabras del diputado del PNV.

"Hoy ha vuelto a votar aquí el señor Ferrer Salat —añadió— y se ha puesto en peligro el sindicalismo de las comunidades autónomas, y en concreto se ha desconocido el sindicalismo en el país vasco, en donde el sindicalismo nacionalista es mayoritario. Me duele que el PSOE no asuma las autonomías y lo de hoy me hace temer que este partido no está dispuesto a impulsar la autonomía en el país vasco". Concluyó el señor Bandrés anunciando que abandonaba la comisión y confiaba la defensa de sus enmiendas en manos de los diputados comunistas.

También los representantes de la minoría catalana rechazaron el texto aprobado por considerar que se limita la capacidad autonómica en las relaciones laborales, aunque el señor Roca no abandonó la comisión. Los representantes del partido comunista y del grupo andalucista votaron también en contra, compartiendo los argumentos de las minorías catalana y vasca.

LA AUTONOMIA DE LAS NACIONALIDADES EN EL DEBATE

Por parte de los socialistas se produjeron tres intervenciones, correspondientes a socialistas catalanes, vascos y socialistas del Congreso.

José Vida Soria, señaló en nombre de este último grupo que las argumentaciones expuestas habían sido sucias y demagógicas". Nuestra enmienda —agrego—, que sustituye al texto del Gobierno, se basa en la filosofía de la autonomía de las partes. El texto del Gobierno, que reproduce la legislación anterior, era fuertemente intervencionista, al señalar cinco supuestos concretos de ámbito de convenio colectivo. Consideramos, por tanto que nuestra enmienda, que deja el ámbito totalmente abierto a lo que quieran las partes, es lo más progresivo que se puede dar en las relaciones laborales".

"Lo que quiere el PNV —señaló Vida Soria— es reducir este ámbito de autonomía para primar el protagonismo sindical de ELA-STV, y esa estrategia que puede venir bien a un determinado sector, perjudica, sin embargo, al resto de los trabajadores. Claro que al PNV solo le preocupa un sector de la población vasca y a nosotros nos preocupa toda la población trabajadora".

El diputado socialista de Cataluña, Valentín Antón, comenzó señalando la descortesía de los diputados vascos que no se quedaron a oír las intervenciones de los otros grupos parlamentarios.

"Nos vamos a oponer, que quede bien claro, —dijo— a que la autonomía de las nacionalidades sirva para fraccionar a la clase trabajadora, porque con posturas como las de las minorías catalana y vasca lo único que se beneficia es el capitalismo".

Por su parte, el diputado socialista vasco Aguiriano, manifestó que en el país vasco la primera central sindical es precisamente la UGT. No entiendo, dijo, "que se vote en contra porque no figure la palabra "nacionalidades", cuando al no referirse a ningún ámbito en concreto, este problema queda resuelto, de no ser así, tendríamos también que haber recogido la comarca, las merindades, las arteigesias y las cuadrillas".

Concluyó señalando que la mejor manera de ir contra la democracia es irse de las instituciones y órganos democráticos.

El diputado centrista Pérez Miyares, resaltó el ánimo conciliador de su grupo, al abandonar el texto del Gobierno y proponer una fórmula tan generosa y progresista como la aprobada.

Destacó la incongruencia del grupo parlamentario vasco, que hasta ahora, se ha venido manteniendo al margen de los debates, y que solo intervino una vez en los 79 artículos anteriores para oponerse a una modificación del texto que favorecía a la pequeña y mediana empresa.

ARTICULOS APROBADOS

Art. 79: Locales y tablón de anuncios

En las empresas y centros de trabajo, siempre que sus características lo permitan, se facilitará a los delegados del personal o al Comité de Empresa el local en que puedan reunirse y uno o varios tablones de anuncios para que puedan comunicarse con los trabajadores.

Título III: De la negociación de los convenios colectivos de trabajo
Artículo primero: Disposiciones generales
Sección primera: Naturaleza y efectos de los convenios
Art. 80: Concepto de eficacia

1. Los convenios colectivos de trabajo, como resultado de la negociación desarrollada por los representantes de los trabajadores y de los empresarios, constituyen la expresión del acuerdo libremente adoptado por ellos en virtud de su autonomía colectiva.

2. Mediante los convenios colectivos, y en su ámbito correspondiente, los trabajadores y empresarios regulan las condiciones de trabajo y de productividad, igualmente podrán regular la paz laboral a través de las obligaciones que se pacten.

3. Los convenios colectivos obligan en todo el tiempo de su vigencia a los empresarios y trabajadores incluidos dentro de su ámbito de aplicación y durante todo el tiempo de su vigencia.

Art. 81: Unidades de negociación

1. Los convenios colectivos tendrán el ámbito de aplicación que las partes acuerden.

2. Mediante acuerdos interprofesionales o por convenios colectivos, las Organizaciones Sindicales y Asociaciones Patronales más representativas, de carácter estatal o de comunidad autónoma, podrán establecer la estructura de la negociación colectiva, así como fijar las reglas que han de resolver los conflictos de concurrencia entre convenios de distinto ámbito y los principios de complementariedad de las diversas unidades de contratación, fijándose siempre en este último supuesto las materias que no podrán ser objeto de negociación en ámbitos inferiores.

3. Dichas organizaciones de trabajadores y empresarios podrán igualmente elaborar acuerdos sobre materias concretas. Estos acuerdos, así como los acuerdos interprofesionales a que se refiere el apartado 2 de este artículo tendrán el tratamiento de esta ley para los convenios colectivos

DICTAMEN SOBRE EL CAMBIO DE NOMBRE DE LA PROVINCIA DE LOGROÑO

Madrid, 22. (Efe). — La Comisión de Justicia e Interior del Senado, ha dictaminado ayer tarde la proposición de ley sobre cambio de denominación de la actual provincia de Logroño por la de Rioja.

En la sesión, presidida por el titular de la Comisión, Manuel Villar Arregui (UCD), han sido aceptadas una serie de enmiendas «in voce» y ha quedado consensuado el siguiente texto:

Artículo primero. — La actual provincia de Logroño se denominará provincia de la Rioja, manteniéndose el nombre de Logroño para su capital.

Las referencias que al antiguo nombre se hubieren realizado por los órganos del Estado u otros organismos públicos se entenderán hechas, en lo sucesivo, a la nueva denominación.

Artículo segundo. — Lo dispuesto por el artículo anterior no supone alteración en las denominaciones de territorios o comarcas situados fuera de la provincia.

La disposición final ha sido aprobada con el mismo texto elaborado por el Congreso de los Diputados.

M.C.D.2022

NACIONAL

PLENO DEL CONGRESO

Se aprobó la ley que regula las cuotas de pantalla

Madrid, 22. (Efe). — El Pleno del Congreso de los Diputados, comenzó a las cinco de la tarde de ayer, en sesión que se prolongó a la jornada de hoy.

En el orden del día de este pleno figuran entre otros, los siguientes puntos:

-Elección de secretario segundo y cuarto de la Mesa de la Cámara.

-Debate y votación de las enmiendas del Senado al proyecto de ley de impuestos especiales.

-Debate del proyecto de ley sobre concesión de varios suplementos de crédito al presupuesto en vigor a la Universidad de Santiago.

-Debate del proyecto de ley sobre regulación de las cuotas de pantalla y de distribucion cinematográfica.

Por 76 y 55 votos, respectivamente, fueron elegidos Leopoldo Torres y José Bono, secretarios segundo y cuarto de la Mesa del Congreso de los Diputados. De los 272 votos emitidos, hubo uno para Sagaseta, otro para Carmela García - Moreno, otro para Blas Piñar, tres para Abril Martorell, dos para Pablo Castellano, uno para Gregorio Peces Barba y uno en blanco. El resto fueron en blanco.

Seguidamente se entró en el segundo punto del orden del día, con el debate y votación de las enmiendas introducidas por el Senado en el proyecto de ley de impuestos especiales. Las enmiendas fueron aprobadas en su totalidad, sin debate alguno. En explicación de voto, Enrique Múgica, del Grupo Socialista, manifestó la reserva de su grupo respecto de la disposición adicional sexta, que autoriza al Gobierno, a juicio de los socialistas, a legalizar el monopolio de la Compañía Arrendataria de Petróleos, con lo que se abriría una puerta para la privatización.

También quedó aprobado sin debate el proyecto de ley sobre concesión de varios suplementos de crédito por un importe total de 517.196 ptas., para el presupuesto en vigor de la Universidad de Santiago, destinados al abono de gastos en funcionamiento de colegios universitarios de La Coruña, Lugo y Orense.

El Pleno continúa con el debate del proyecto de ley sobre regulación de las cuotas de pantalla y distribución cinematográfica.

Aprobado proyecto de ley de regulación de cuotas de pantalla y distribución cinematográfica

El proyecto de ley de regulación de cuotas de pantalla y distribución cinematográfica fue aprobado por el Pleno del Congreso de los Diputados, con diversas enmiendas en relación con el texto del dictamen de la Comisión introducidas por socialistas y comunistas.

Este proyecto de ley pretende asegurar la normal exhibición de películas españolas en una proporción razonable, de cara a estimular un importante incremento de las producciones en número y en calidad, delimitando el alcance de las cuotas de exhibición y de distribución.

El ministro de Cultura, Manuel Clavero, antes de iniciarse el debate de la ley intervino para señalar que este proyecto venía a responder a una situación grave de la industria cinematográfica, sin caer en la tentación de hacer una ley del cine. Este proyecto —añadió— se basa fundamentalmente en ayudar a la producción en calidad y cantidad de películas, primando la distribución y proyección de películas españolas.

Todo esto —dijo el ministro— se entiende desde la perspectiva del cine como actividad cultural de creatividad artística y técnica, ya que el cine es un elemento muy importante en la determinación del modelo de sociedad, por su influencia.

En el artículo primero de la ley, que se refiere al número de películas españolas que habrán de exhibirse por las salas cinematográficas dentro de cada año natural, se aprobó una enmienda socialista en el sentido de que en vez de programarse dentro de cada año natural, se haga cuatrimestralmente, para evitar la picaresca de que sólo se exhiban películas españolas en los meses de verano.

A este mismo artículo, por una enmienda de aproximación del grupo socialista y de Coalición Democrática, se ha aprobado la inclusió de un párrafo por el que se obliga a Televisión Española a proyectar una película española por cada diez extranjeras.

LA COMISION MIXTA APROBO EL ESTATUTO GALLEGO

Madrid, 22. (Efe). — Tras la aprobación del artículo 57, la Comisión Mixta debatió las disposiciones transitorias y finales del Estatuto gallego. Al texto de la transitoria tercera se añadió un nuevo apartado que recoge, con la redacción, el contenido del apartado cuatro del artículo 37, que fue retirado por UCD. Asimismo, se incluyeron dos nuevas disposiciones transitorias, una sobre el tercer canal de TVE en Galicia y otra cuyo texto es el mismo de la disposición transitoria séptima del Estatuto de Autonomía Catalán.

En el capítulo de disposiciones finales, la Comisión introdujo una nueva paralela a otra del Estatuto Catalán y otra que recoge el contenido del artículo 40 del informe de la ponencia. Terminó la discusión del articulado, con la aprobación del artículo 37, que había sido "aparcado" a instancias de UCD.

M.C.D.2022

NACIONAL

SESION INFORMATIVA DEL MINISTRO DE INDUSTRIA EN EL SENADO

SETECIENTOS MIL MILLONES NOS VALDRAN LOS CRUDOS DE PETROLEO EN 1980

Madrid. 22. (Efe). — El ministro de Industria y Energía, Carlos Bustelo, compareció ayer tarde ante la Comisión de Industria y Energía del Senado para informar sobre el plan energético nacional y contestar a las preguntas que le fueron formuladas.

Entre otras cosas. el ministro dijo:

—Las perspectivas energéticas a medio y corto plazo han empeorado. De los 4.300 millones de dólares que supondrá la compra de crudos en 1979 pasaremos a más de 10.000 millones en 1980, es decir, unos 700.000 millones de pesetas. Para hacer frente a ello habremos de doblar nuestra exportación de bienes y servicios.

—La energía nuclear es la única alternativa válida a medio plazo. España es uno de los 10 ó 15 países que están en condiciones de llevar a cabo un programa nuclear. Si nos decidimos por la construcción de más centrales nucleares, en 1987 podremos llegar a los 60.000 millones de kilovatios - hora, lo que supondrá un ahorro de 1.000 millones de dólares en la producción de energía. La utilización de la energía nuclear está avalada por razones de economía, ecología, tecnología y seguridad.

—La energía se ha convertido en un bien escaso y caro, pero los españoles seguimos derrochándola. La contestación al reto energético, si España lo asimila, puede ser el motor del nuevo relanzamiento de inversiones y de nuevo esfuerzo colectivo.

El ministro hizo también una exposición de las directrices del plan energético nacional, destacando: La reducción de la dependencia del petróleo, el ahorro y conservación de energía, y promoción de las fuentes nacionales energéticas (hidráulica, carbonífera, gas natural, etc.) También dijo que continúan a buen ritmo las prospecciones petrolíferas y de gas y que Hispanoil va a empezarlas en Guinea Ecuatorial.

NADA NUEVO SOBRE EL SECUESTRO DE RUPEREZ

PODRIA CONOCERSE LA IDENTIDAD DE LOS PRESUNTOS SECUESTRADORES

Madrid, 22. (Efe) .— La identidad de los presuntos autores del secuestro de Javier Rupérez podría hacerse público en los próximos días, como resultado de las investigaciones realizadas hasta el momento, han manifestado a Efe fuentes policiales de toda solvencia.

En este sentido, "cabe decir que la policía cuenta ya en su haber con una lista de presuntos secuestradores del diputado centrista, muy fidedigna, tras una laboriosa agrupación de datos", señalaron las mismas fuentes.

En cuanto al posible paradero del secretario de Relaciones Exteriores de UCD, las fuentes indicaron que "prevalece la creencia de que el señor Rupérez se encuentra en algún "piso franco" o "cárcel del pueblo "en las proximidades de Madrid".

Por otro lado, calificaron como "falsos y especulativos" todos los rumores que han circulado en los últimos días sobre este secuestro, "dado el absoluto hermetismo y secreto de las investigaciones".

MIEMBROS DEL COMITE PRO LIBERACION DE JAVIER RUPEREZ, LLEGAN HOY A BILBAO

Madrid, 22. (Efe). — Miembros del denominado "Comité Pro Liberación de Javier Rupérez" llegarán hoy a Bilbao, con el fin de mantener conversaciones con diferentes grupos políticos vascos, en relación con el secuestro del diputado centrista.

Según un portavoz del comité, este viaje debe interpretarse como signo de buena voluntad, "aunque reconocemos nuestra modesta capacidad de actuación en este sentido".

Para las cinco de la tarde se espera que cinco miembros de este comité Ruiz Giménez, Pedro Altares, Francisco, Sauquillo, José María Mohedano y Juan José Rodríguez Ugarte, se reúnan en un hotel bilbaíno, desde donde se coordinarán todas las conversaciones.

Aunque los contactos y conversaciones que mantendrán con diferentes grupos políticos y opinión pública vascos, se hará sobre la marcha, se ha podido saber que los miembros del Comité se entrevistarán mañana con el presidente del Consejo General Vasco, señor Garaicoechea. Asimismo, realizarán un viaje a la capital donostiarra.

"NO VAMOS A NEGOCIAR LA LIBERTAD DE RUPEREZ", DICE RUIZ GIMENEZ

Madrid, 22. (Efe). — "Nuestra misión en el País Vasco será únicamente humanitaria, y no de negociación", según ha puntualizado el presidente del Comité Pro-Liberación de Javier Rupérez, Joaquín Ruiz-Giménez, al referirse al viaje que hoy realizarán miembros del comité del País Vasco.

Los miembros de este comité han manifestado a "Efe" su "moderado optimismo" ante los últimos comunicados de ETA (P-M), calificados de "menos duros" por este Comité. Según apreciación de Francisco Sanquillo (ORT), las peticiones que en ellos se hacen "son posibles llevarlas a cabo, puesto que piden que se investigue sobre supuestas torturas y que reciban tratamiento médico cinco reclusos de la cárcel de Soria".

RELACIONES HISPANO-SOVIETICAS

EL GOBIERNO DECIDIRA LA OPORTUNIDAD DE LA VISITA DE LOS REYES A LA URSS

COMUNICADO CONJUNTO DE LAS CONVERSACIONES DE OREJA Y GROMYKO

Madrid, 22 (Efe). — La invitación oficial para visitar la URSS transmitida por el miembro del "Politburó" del comité central del PC de la URSS y ministro de Asuntos Exteriores, Andrei Gromyko, a los Reyes de España, será trasladada al Gobierno, a quien corresponderá la decisión de la visita, según ha podido saber "Efe" en fuentes bien informadas.

Las mismas han precisado que de ahora en adelante, esta será la fórmula utilizada en las invitaciones hechas a los Reyes, tras las protestas que en medios de la oposición parlamentaria provocó la visita de los Reyes, ahora hace un año, a la República Argentina.

Por esta razón, el comunicado conjunto sobre la visita del señor Gromyko, que fue difundido a última hora de ayer tarde, no menciona dicha invitación.

Por otra parte, "Efe" ha podido saber que el señor Gromyko ha invitado también al presidente Suárez y al ministro Oreja, invitaciones que serán tramitadas por los canales diplomáticos habituales.

Los ministros Gromyko y Oreja mantuvieron ayer por la mañana, en el Palacio de Santa Cruz, una última entrevista que ha completado la primera celebrada el pasado lunes, día de la llegada del señor Gromyko.

Tras la entrevista, los ministros Gromyko y Oreja y el ministro español de Cultura señor Clavero firmaron un programa de cooperación cultural y científica entre ambos países para el bienio 1980-1981, y un protocolo de cooperación entre los museos del Prado y del Ermitago de Leningrado. Según este protocolo, una exposición de pintura española será organizada en dicha ciudad soviética, en 1980 y otra en Madrid en fecha aún no precisada. A esta última podrían concurrir los Picassos de la colección estatal soviética que se exponen actualmente en el "Centro Pompidou" de la capital de Francia.

Tras el acto de la firma el señor Gromyko mantuvo un breve contacto con la prensa ante la que afirmó, entre otras cosas, que la URSS condena tajantemente el terrorismo y que Israel tiene derecho a la existencia. En respuesta a una pregunta sobre el eurocomunismo, el señor Gromyko se remitió a precedentes declaraciones condenatorias suyas afirmando: "A nosotros siempre nos ha gustado ser coherentes tanto en la política como en la ideología".

A primeras horas de la mañana, el señor Gromyko había visitado el museo del Prado deteniéndose especialmente ante los Goyas, pintor que, junto con el novelista británico Charles Dickens, parece gozar de las preferencias del ministro soviético de Asuntos Exteriores.

COMUNICADO CONJUNTO HISPANO - SOVIETICO

Madrid, 22 (Efe). — Al término de la visita oficial a España de Andrei Gromyko, ministro de Asuntos Exteriores de la URSS, la oficina de Información Diplomática del Ministerio español de Asuntos Exteriores ha facilitado ayer tarde el comunicado conjunto hispano-soviético, en el que entre otras cosas se dice:

"Ambas parte reiteraron su firme decisión de proseguir la política de coexistencia pacífica, distensión y cooperación entre todos los Estados, cualquiera que sea su régimen político, económico y social, esforzándose, en lo que de ellas dependa, en profundizar y ampliar este proceso de distensión.

Los ministros Oreja y Gromyko subrayaron la importancia que atribuyen al acta final de Helsinki, resaltando su vigencia permanente para el constante avance de la distensión. Reconocieron la necesidad de una acción continua para llegar a la completa realización de todas las disposiciones del acta final con el fin de consolidar y fortalecer en Europa, la seguridad mediante el aumento de la confianza, mejora del mutuo entendimiento y cooperación entre todos los Estados del Continente. Conscientes de la importancia de la reunión de Madrid. en 1980 —sigue diciendo el comunicado— de los representantes de los Estados participantes en la C. S. C. E., en el proceso de consolidación de la distensión, ambas partes manifestaron su determinación de realizar los esfuerzos necesarios para asegurar su éxito. Expresaron su deseo de que dicha reunión transcurra en un ambiente constructivo y constituya una nueva aportación para la aplicación integral de todas las disposiciones del acta final de Helsinki, reforzando así la distensión política y militar en Europa.

Ambos ministros expresaron la oposición de España y de la URSS a la continuación de la carrera de armamento y abogaron por la iniciación de medidas concretas de disminución del nivel actual de armamentos, conducente, en definitiva, a un desarme general y completo.

El ministro de Asuntos Exteriores de la URSS explicó detalladamente las recientes iniciativas de la Unión Soviética en el campo de la distensión militar y limitación de armamentos en Europa.

En relación con el fortalecimiento de las garantías de seguridad de los Estados no poseedores de armas nucleares, cuestión en estudio en el marco de la ONU, la parte soviéti a hizo hincapié en la declaración de L. I. Brejnev de que la URSS nunca empleará armas nucleares contra aquellos Estados que renuncien a la producción y adquisición de tales armas y no las tengan emplazadas en su territorio.

Ambas partes se pronunciaron por la urgente necesidad de establecer una paz justa y duradera en Oriente Medio y por un arreglo global basado en las resoluciones de la ONU que deberá incluir la retirada de las tropas israelíes de los territorios ocupados en 1967, la realización de los derechos inalienables nacionales del pueblo palestino y el derecho de todos los países de esta región a vivir en paz y en seguridad.

Fueron también examinadas situaciones en otras regiones del mundo, en particular, en Africa, Asia e Iberoamérica.

Ambos ministros expresaron su satisfacción sobre los progresos registrados en las relaciones hispano-soviéticas en diferentes campos. Resaltaron, en especial, los resultados positivos en el sector de los intercambios económicos, expresando su esperanza de que el acuerdo de cooperación económica e industrial ya concluido, que será firmado en breve, contribuya a intensificar y a ampliar estos intercambios. También constataron un notable aumento en los intercambios culturales y científicos que sirven al mutuo conocimiento mutuo de los pueblos de ambos países.

Ambas partes declararon solemnemente su voluntad de proseguir el desarrollo de las relaciones hispano-soviéticas en un espíritu de confianza mutua y cooperación.

PUBLICADO EN EL BOE

NORMAS PARA CONCESION DE SUBVENCIONES A LAS CAMARAS AGRARIAS

Madrid, 22. (Efe). — El «Boletín Oficial del Estado», publica hoy una Orden del Ministerio de Agricultura por la que se establecen las normas necesarias para la concesión de subvenciones a las Cámaras Agrarias, por parte de este Ministerio.

Las subvenciones se concederán, a través del Instituto de Relaciones Agrarias, para servicios de interés general de las Comunidades Rurales.

La petición de subvenciones deberá acordarse por mayoría de las dos terceras partes del Pleno de las Cámaras Agrarias Provinciales, o, en su caso, de las locales.

Las Cámaras Provinciales podrán presentar su petición directamente al Instituto de Relaciones Agrarias o a través de la Delegación Provincial del Ministerio de Agricultura, que la remitirá con su informe a este organismo.

Las peticiones de subvención de las Cámaras Agrarias Locales se formularán ante la Cámara Agraria Provincial, aunque, excepcionalmente y por razones de urgencia u otras suficientemente justificadas, dicha solicitud podran presentarla directamente ante el Instituto de Relaciones Agrarias.

Entidad Estatal de Seguros Agrarios

Madrid, 22. (Efe). — El «Boletín Oficial del Estado», publica hoy, un R. D., de Presidencia del Gobierno, por el que se crea y estructura la entidad estatal de Seguros Agrarios (ENESA).

ENESA se crea como organismo autónomo, de carácter comercial, adscrito al Ministerio de Agricultura, con personalidad jurídica y económica propia. Corresponde a este organismo el actuar como órgano de coordinación y enlace por parte de la Administración para las actividades vinculadas a los seguros agrarios.

El presidente de ENESA será el director general del servicio nacional de productos agrarios. Otros órganos rectores serán la Comisión General y el director de la Entidad.

Finalmente hay que señalar que ENESA se estructurará con las siguientes unidades: el servicio de gestión y promoción, el servicio de investigación y asesoramiento y la Secretaría General.

Todas ellas tendrán nivel orgánico de servicio y dependerán directamente del director.

M.C.D.2022

NACIONAL

LABORAL

COMENZO LA NEGOCIACION DEL CONVENIO-MARCO ENTRE UGT, CC. OO. Y LA CEOE

REGULARA LAS RELACIONES SINDICALES EN 1980

Madrid, 22. (Efe). — Poco antes de las 10'30 de la mañana se ha iniciado en la sede del Instituto de Estudios Sociales la primera reunión de trabajo para la negociación de un convenio marco que regule las relaciones sindicales de 1980.

Asisten por la UGT, José María Zufiaur (secretario de Relaciones), Manuel Chaves (secretario federal), José María Romero (secretario de Acción Reivindicativa), José Luis Corcuera (Metal), Jesús San Sebastián (Euskadi) y Víctor Braña, asesor económico.

Por CC. OO., Nicolás Sartorius (secretario de Relaciones), Agustín Moreno (secretario de Acción Sindical), Adolfo Pinedo (Metal), José Luis López Bulla (Cataluña), Jesús Tueros (Euskadi), Eduardo Saborido (Andalucía) y los miembros José Ignacio Casas, Antonio Gallifa y Chemi Cantera.

Por la CEOE asisten su secretario general, José María Cuevas, Pedro Gil (secretario de Relaciones), José Antonio Segurado (Madrid), Víctor Picó (Bilbao), Juan San Miguel (Barcelona) y Jaime Ferrer Dufol (presidente del Consejo de la Pequeña y Mediana Empresa).

La reunión, que durará todo el día, continuará durante la jornada de mañana.

EXTIENDE LA HUELGA DE PAN EN LA PROVINCIA DE SEVILLA Y EN LA CAPITAL

Sevilla, 22. (Efe). — Hoy ha cumplido en su segundo día de duración la huelga en el sector de panadería de Sevilla, que afecta a un sesenta por ciento de las empresas de la capital, según ha indicado a "Efe" un portavoz de Comisiones Obreras, central convocante de la huelga.

No obstante, el paro no puede llegar en ningún momento a afectar a todo el sector, dado que la UGT no ha secundado la convocatoria de la huelga, indicando a sus afiliados que deben continuar su actividad laboral.

Incluso, otras fuentes cercanas al sector han manifestado que la huelga afecta, si acaso, a un 40 por 100 de las industrias panaderas establecidas en la capital (alrededor de cien industrias registradas).

Por lo que se refiere a la provincia, las localidades en las que en las primeras horas se secundaba la huelga, según CC. OO., son las de Sanlúcar la Mayor, Alcalá de Guadaira, San Juan, Camas, Benacazón, Umbrete, San Jerónimo, Puebla del Río, Coria, Gines, Castilleja, Villafranca, Marón, Puebla de Cazalla, Arahal Carmona, Viso del Alcor, Mairena, Las Cabezas y La Algaba.

Las mismas fuentes sindicales han indicado que la postura de los trabajadores es firme, y que están dispuestos a mantener la huelga hasta que los empresarios acepten sentarse a negociar el nuevo convenio colectivo.

Por su parte, la postura de los empresarios también es tajante, según ha indicado un portavoz de los mismos a "Efe", ya que no están dispuestos a negociar mientras la administración les autorice a que el nuevo convenio se vea reflejado en los precios del pan.

Para justificar esta pretensión, las uniones empresariales han aludido a los continuos aumentos que se vienen registrando en capítulos de producción tan importantes como la harina (entre 3 y 3'50 pesetas por kg. según clases desde el 1 de agosto), los combustibles y la energía eléctrica (entre el 25 y el 30 por ciento).

"Estos incrementos, si se produce una importante subida salarial —añadió—, sólo pueden sostenerlo si acaso las panaderías mecanizadas pero no las artesanales, que constituyen la inmensa mayoría en el sector sevillano".

El argumentársele que recientemente —hace unos dos o tres meses— se registró una subida en los precios del pan, el representante de los empresarios panaderos rebatió este punto declarando que sólo subieron las piezas de 1.000, 650 y 335 gramos, que son las menos vendidas, dado que las piezas de 143 y 80 gramos suponen como mínimo el 90 por 100 de la producción y consumo panadero en Sevilla.

POSIBLES ACTOS DE SABOTAJE CONTRA DOS TRENES EN SANTANDER

SE EVITARON DOS CATASTROFES

Santander, 22. (Efe). — Dos posibles casos de sabotaje contra trenes de viajeros, ocurridos en los últimos días en la línea férrea de «Renfe», en Santander, han suscitado una investigación al respecto, se ha sabido de fuente competente.

Aunque en medios oficiales se mantiene gran reserva en torno a estos hechos, se sabe que un «Electro - Tren», procedente de Madrid, y que llega a Santander sobre las nueve y media de la noche, fue cambiado de vía hacia una «zona muerta», cuando circulaba a unos cinco kilómetros de la capital santanderina.

Alguien efectuó el cambio de agujas, pero el conductor del convoy reaccionó rápidamente y echó el freno, con lo que posiblemente evitó graves consecuencias.

El otro presunto sabotaje se registró en el mismo lugar, y esta vez contra un tren de viajeros, de cercanías, que había salido de la capital.

El conductor de la unidad apreció que había sido realizado el cambio de agujas y que además se había invertido el semáforo, con lo que tenía luz verde.

Al detectar estas irregularidades, paró el tren.

Se cree que el autor o autores de estos hechos conocen el manejo de los instrumentos y mecanismos de las líneas férreas.

GIJON

UN PERTURBADO SECUESTRO UN AUTOBUS MUNICIPAL

Gijón, 22 (Efe). — Un joven, con sus facultades mentales mermadas, secuestró la pasada noche a punta de navaja, un autobús municipal de Gijón, repleto de viajeros.

El hecho se produjo cuando una persona se subió al autobús número 141 de la empresa de transportes públicos que cubre el servicio entre Pumarín y Somio, en la primera de dichas paradas.

Apenas iniciado el recorrido, el pasajero se acercó hasta el conductor y le puso la navaja en el cuello ordenándole que siguiese el trayecto sin detenerse. El pánico cundió entre los viajeros que se percataron de lo que estaba sucediendo y algunos de ellos se arrojaron en marcha.

En la plazoleta de Villamanín, final del recorrido, se detuvo el autobús unos instantes, lo que aprovecharon varios pasajeros para apearse. De nuevo el secuestrador volvió a amenazar con una navaja al conductor obligándole a que le trasladase hasta la calle de Cienfuegos. Una vez allí, alertados los servicios del 091 de lo que estaba sucediendo irrumpieron en el autobús las dotaciones de varios coches patrulla, desarmando al secuestrador que fue identificado en la comisaría como Manuel Gaudencia A. P., de 22 años, comprobándose que en la actualidad se encuentra sometido a tratamiento psiquiátrico.

FRAGA Y SUS PREGUNTAS GROMYKO SOBRE CHECOSLOVAQUIA

Madrid, 22. (Efe).—El líder de Alianza Popular, Manuel Fraga Iribarne, negó hoy que hubiese existido «tensión anormal» durante su intercambio de puntos de vista con el ministro soviético de Asuntos Exteriores, Andrei Gromyko, en la cena oficial del Ministerio de Asuntos Exteriores a la que asistieron anteayer el pasado día 19.

De este modo con una declaración distribuida por la Oficina de prensa de su partido, Fraga salió al paso de informaciones publicadas en ciertos medios de prensa, que señalaron la existencia de tensión durante el encuentro de Gromyko con el líder de AP.

La nota del presidente interino de AP hasta la celebración del próximo Congreso del Partido, rechazó, asimismo, que la conversación entre ambas personalidades tuviera carácter de «negociación».

Según el texto facilitado, Fraga se limitó a preguntar a Gromyko su parecer de la unión política sobre las intervenciones en otros países y, en concreto, los argumentos que justificaron la intervención soviética en Checoslovaquia.

Interiormente, según Fraga, mismo había indicado a Gromyko que se habían producido cambios de régimen político en otros países por vía pacífica, siendo el más señalado —según nota— el sufrido por Portugal sin que en ningún momento se hubiese pensado en España o en otro país occidental en la intervención, ni aún en las más etapas de la revolución portuguesa, a pesar de la amenaza que podía constituir para España la proximidad geográfica.

Regalos de NAVIDAD

Hay una manera de hacer que no se apague el recuerdo de esta Navidad: amándote mucho. Y recordándotelo con oro.

CASA SALAMANCA

JOYERIA, RELOJERIA, PLATERIA, OPTICA

Mayor, 43 • Tel. 74 29 79 • PALENCIA

DESCARRILO EL TER MADRID-SALAMANCA-EL FERROL

SOLO RESULTO HERIDO EL MAQUINISTA

San Lorenzo de El Escorial (Madrid), 22. (Efe).—El Ter Madrid-Salamanca-El Ferrol ha descarrilado entre las estaciones de Las Rozas y El Escorial, quedando destrozados la locomotora y el primer vagón y herido el maquinista.

A las 20,15 horas de ayer, el coche 14-9920-AB, conducido por Rufino González Rodríguez, cargado de productos de hostelería, quedó atravesado en la vía férrea a la altura del km. 44,200, entre Las Rozas y El Escorial, en un paso a nivel sin barreras.

El propietario del vehículo estaba procediendo a su descarga, cuando llegó el Ter Madrid-Salamanca-El Ferrol, que lo arrolló, partiéndolo en dos pedazos e incendiándose a continuación. El tren descarriló, quedando destrozados la locomotora y el primer vagón.

En el accidente, solamente resultó herido el maquinista del tren, que ha sido trasladado a Madrid.

M.C.D.2022

CRISIS IRANI: Compás de espera, mientras sigue la tensión

Beirut, 22. (Efe). — En últimas 24 horas la sucesión de trágicos acontecimientos en Oriente Medio ha venido a complicarse con la ocupación de la Mezquita de la Meca y con sus repercusiones en Pakistán donde fueron asaltadas sedes diplomáticas y culturales norteamericanas.

Mientras el ministro saudita de la Gobernación declaró el miércoles que las tropas mantenían una actitud de cautela en el exterior del santuario debido a la seguridad de los rehenes, fuentes árabigo-sauditas en la Cumbre árabe de Túnez declararon que se había reconquistado el edificio y liberado a la mayoría de los retenidos.

La noticia provocó inmediatas reacciones de condena en el mundo árabe por la profanación de la "Kaaba" y manifestaciones de solidaridad al rey Khaled.

Si bien el Gobierno saudita puntualizaba que la ocupación del santuario, atribuida a disidentes musulmanes, no tenía nada que ver con lo ocurrido en la embajada estadounidense en Teherán, el Ayatollah Jomeini declaraba que "no era descabellado presumir que este acto había sido perpetrado por el criminal imperialismo norteamericano y el sionismo internacional".

Poco antes de las declaraciones de Jomeiny, en el Pakistán se desencadenaba una ola de violencia anti-americana con el asalto a la embajada en Islamabad. Los consulados de Lahore y Karachi así como el centro cultural de Estados Unidos en Rawalpindi fueron allanados.

El departamento de Estado ha ordenado la evacuación de las familias de sus diplomáticos acreditados en el Pakistán, y el secretario de Estado Mr. Cyrus Vance, presentantes norteamericanos en mantuvo una reunión con re estados islámicos.

EVALUAR LA SITUACION

La jornada de hoy parece dedicada a evaluar la situación despues de que la Casa Blanca insinuara una posible intervencion militar en el Irán como consecuencia de la amenaza del imán Jomeiny de juzgar como espias a los rehenes de la embajada norteamericana.

La evaluación se centrará en las últimas propuestas del Gobierno iraní para liberar a los norteamericanos que aún están retenidos en Teherán. El Gobierno de Teherán exige el reconocimiento previo de que el Sha sea considerado como un "criminal".

Mientras tanto, y coincidiendo con la llegada a los EE. UU. de los trece rehenes liberados, los médicos que atienden al ex-emperador persa informaron que éste puede ser dado de alta la propia semana.

CREACION DE UN "FRENTE DE LIBERACION DEL IRAN"

Por otra parte, en París se informa de la creación de un "frente de liberación" del Irán, dirigido por un Consejo Central de 21 miembros, encargado de organizar la acción para la caída del actual régimen de Teherán.

El objetivo del frente es "oponerse con todas sus fuerzas a la voluntad deliberada de los actuales gobernantes iraníes de convertirse en una nación medieval, entregada a intereses extranjeros y mercenarios".

Desde el punto de vista institucional, el frente preconiza el retorno a la constitución monárquica de 1906 y la fidelidad a la dinastía Pahlevi, "sin que ello implique necesariamente el regreso del Shah destronado".

PARLAMENTARIOS AMERICANOS INTENTAN LA NEGOCIACION

Teherán, 22. (Efe). — Mientras un diputado norteamericano, en visita particular en el Irán intentaba hoy establecer contacto con los estudiantes islámicos ocupan-

SE CREA EN PARIS UN FRENTE DE LIBERACION DEL IRAN

tes de la embajada norteamericana en Teherán, un alto oficial de la marina de guerra iraní negaba el bloqueo militar de la entrada al Golfo Pérsico.

El comandante de la armada iraní, almirante Ahmad Madani, desmintió categóricamente las noticias según las cuales unidades navales iraníes ocuparon los ... genes del estrecho de Ormuz ... ra bloquear los accesos al G... Pérsico. El almirante Madani ... mitió, no obstante, que las fu... navales recibieron órdenes ... mantenerse en estado de al...

El representante republican... Idaho, George Hansen, que se ... cuentran en el Irán desde el ... sado martes y se entrevistó ... con algunas autoridades de ... herán, ha tratado esta ma... de entrevistarse con los ocupa... de la embajada. Los estudia... islámicos, si bien no lo de... entrar en el edificio, prometi... ponerse en contacto con él ... tarde en su hotel.

Hansen tomó su iniciativ... título privado" según declar... Washington un vocero del de... tamento de Estado, sólo poca... ras después de que los estudia... amenazaran con matar a ... los rehenes norteamericanos ... nidos en la representación d... mática "en el momento mism... que el primer soldado estado... dense ponga sus pies en suelo ... ni".

CONTINUA LA RETENCION DE REHENES
TROPAS SAUDIES SITIAN LA MEZQUITA DE LA MECA
POSIBLE NUEVO ASALTO DE LIBERACION

Riad (Arabia Saudí), 22. (Efe-AP) — Tropas saudíes se encuentran en posición ante la eventualidad de realizar un asalto a la gran mezquita de la Meca, lugar más sagrado del Islam, donde elementos armados de una secta musulmana disidente continúan reteniendo rehenes.

El ministro saudí del Interior dijo el miércoles que las tropas que se encontraban en el exterior de la gran mezquita mantenían una actitud de cautela, debido a la preocupación por la seguridad de los rehenes, así como por el respeto al sagrado edificio, donde acuden fieles musulmanes de todo el mundo durante los días santos islámitas. Las estimaciones referentes al número de hombres armados que hay en el interior de la mezquita varían entre 100 y 500, y el del número de rehenes se cree que puede ser de 150, o más.

Un testigo presencial ha manifestado que había 1.500 personas rezando en la mezquita cuando fue ocupada a primera hora del martes, pero algunos de éstos fueron dejados en libertad.

El Gobierno saudí dice que fanáticos religiosos son los responsables de la ocupación del santuario, y que no había relación alguna con lo ocurrido en Irán, donde manifestantes militantes mantienen rehenes en la Embajada de Estados Unidos desde el 4 de noviembre.

Los disidentes musulmanes que se encuentran en la mezquita tienen fuertes lazos religiosos con los musulmanes chiitas, de los que la mayoría se encuentran en Irán.

Han sido identificados como musulmanes mahdistas que creen en la inminente venida de un nuevo Mesías.

El Ayatollah Jomeini, dirigente del Irán, relacionó el ataque a la mezquita con Estados Unidos en una declaración radiodifundida en su país.

Dijo que «no era pensar descabelladamente el presumir que este acto había sido perpetrado por el criminal imperialismo americano... y por el sionismo internacional».

Los incidentes de Arabia Saudí han desencadenado ataques de la multitud contra la Embajada de Estados Unidos y otras propiedades norteamericanas en Pakistán, también país musulmán.

Los atacantes pakistanies actuaron en la creencia de que Wáshington estaba implicado en la ocupación de la mezquita de la Meca.

Fuentes saudíes en la cumbre árabe de Túnez dijeron el miércoles que sus tropas habían reconquistado la mezquita y liberado rehenes después de perpetrar un asalto.

Según dichas informaciones, los soldados recapturaron el área principal de la mezquita y liberaron a la mayoría de los rehenes, si bien se dijo que algunos invasores continuaban manteniendo rehenes en el piso superior de la mezquita.

Un testigo presencial egipcio, citado por la Agencia de Noticias Oriente Medio, dijo que la situación se hallaba bajo control saudí cuando él y otros egipcios salieron hacia su país.

El individuo en cuestión, Amir Abdul Ghani Saeed, empleado de la firma contratista egipcia, añadió que las tropas utilizaron primeramente granadas de gas lacrimógeno y posteriormente armas de fuego y helicópteros contra el grupo que se hizo con el control de la mezquita.

La agencia egipcia dijo en un despacho fechado en la cumbre árabe de Túnez, que dos personas resultaron muertas y diez heridas cuando las fuerzas saudíes entraron inicialmente en el recinto. Dos de los invasores fueron detenidos.

Sin embargo, la declaración saudita, difundida por la Radio estatal en nombre del ministro del Interior, príncipe Hayef Bin Abdul Aziz, indicó claramente que no se había realizado ningún asalto.

LOS REHENES, LIBERADOS

Yedda, 22 (Efe). — Todos los fieles retenidos como rehenes en la gran mezquita de La Meca han sido liberados y detenidos la mayor parte de los hombres armados que ocuparon el templo, se informó hoy aquí.

Las autoridades saudíes, que especificaron que varios de los asaltantes se encuentran todavía escondidos en los rincones de la inmensa mezquita, no hicieron ninguna mención de las posibles víctimas de la operación.

Las fuerzas saudíes "controlan totalmente la situación". La "operación dirigida contra los rebeldes ha entrado en su fase final", manifestó por radio el ministro saudí de información, Mohamed Abdel Lamani.

La puesta en libertad de los rehenes, a cargo de "tropas saudíes apoyadas por comandos especiales", se produjo tras una noche entera de "violentos enfrentamientos con los herejes y desviacionistas", informó esta mañana la Radio de Pakistán, citando fuentes saudíes.

Por su parte, el ministro saudí de Asuntos Exteriores, príncipe Saud Al-Faisal, manifestó que el asalto a la gran mezquita llevado a cabo el pasado martes, en vísperas de la entrada del nuevo siglo musulmán —según el calendario de la Hegira comenzó el siglo XV— fue obra de unos doscientos individuos armados pertenecientes a una secta musulmana disidente.

El ministro anunció también que los asaltantes serán juzgados según la ley islámica, "opuesta a toda forma de corrupción en la tierra", y que las autoridades saudíes "no se mostrarán jamás condescendientes con los grupos que intenten crear la sedición y causar problemas".

El príncipe Saud volvió a negar que el grupo fuera tele-dirigido desde Teherán o que perteneciera a alguna tendencia política definida. "Creemos que no tienen lazos con ningún país", añadió tras señalar que los ocupantes son en su mayoría saudíes, aunque "hay entre ellos algunos extranjeros".

SE VENDEN
DIEZ MAQUINAS
FABRICACION GENEROS DE PUNTO
Distintos tipos. Un año de uso. Ideal para fábricas o particulares. Precio a convenir. Tfnos.: 947-221430-200693 a todas las horas.

ISLAMABAD (PAKISTAN)
4 MUERTOS EN EL ASALTO A LA EMBAJADA NORTEAMERICANA

Islamabad, 22 (Efe). — Con el descubrimiento de tres cadáveres carbonizados entre los escombros de la embajada norteamericana en esta capital, el número de muertos en el asalto llevado a cabo ayer, miércoles, por estudiantes paquistanies, asciende a por lo menos cuatro.

El embajador estadounidense en Islamabad, Arthur Hummel, en una rueda de prensa celebrada hoy, confirmó que un "marine" norteamericano murió a consecuencia de varias heridas de bala y que esta mañana se descubrió el cadáver del súbdito norteamericano desaparecido en el incidente.

También se hallaron los cadáveres carbonizados de dos paquistaníes, empleados de la representación diplomática.

Las noticias paquistanies según las cuales murieron en el asalto también tres de los más de 2.000 estudiantes que realizaron el ataque, no han sido confirmadas oficialmente.

Hummel manifestó que el personal de la embajada encargado de la defensa del edificio no efectuó ningún disparo durante el asalto.

El embajador se negó a comentar las declaraciones hechas anoche en círculos diplomáticos occidentales, según las cuales fue excesivo el tiempo —siete horas— transcurrido entre el asalto de los estudiantes y la intervención del Ejército paquistaní, aunque admitió que pidieron protección militar por primera vez a las 13,00 del mediodía hora local y que la operación de rescate de los empleados no empezó hasta las 19,00 de la tarde.

Hummel, que esta mañana trasladó sus oficinas a un edificio norteamericano fuertemente vigilado, anunció también que unos 300 norteamericanos —familiares de los diplomáticos y personal secundario— serán evacuados el próximo viernes.

SEGUN LOS SONDEOS
DUELO ELECTORAL ENTRE KENNEDY Y REAGAN

Washington, 22. (Efe). — ... editores de los principales di... norteamericanos creen que el ... lo electoral para conseguir la ... sa Blanca se establecerá entre ... demócrata Edward Kennedy y ... republicano Ronald Reagan.

Una encuesta difundida ... en esta capital señaló que ... por 100 de los encuestados pre... ren al senador Kennedy en ... de Carter en la nominación de... crata para las elecciones del ... ximo año.

Además de estar convencido... que Kenndey es más fuerte ... toralmente que el mandatario ... editores indicaron que el ... bernador de California, Ro... Reagan, desbancará al resto ... sus contrincantes en la nom... ción republicana.

La encuesta subrayó que ... por ciento de la muestra con... tada dio el triunfo a Reagan ... dicha nominación.

El sondeo de opinión lo re... por correo la Oficina Informa... de Wáshington de la Radio... sión General "RKO".

OCUPACION DE LA EMBAJADA MAURITANA EN PARIS

París, 22. (Efe - AFP). — ... rias docenas de estudiantes ma... ritanos ocuparon anoche pa... camente la Embajada de la Re... blica islámica mauritana en ... ris, para reclamar reivindica... nes materiales.

«Permaneceremos aquí ha... que esas reivindicaciones sean ... tisfechas», declaró a Efe un ... los estudiantes, que subraya ... aquéllas no tenían carácter ... litico.

Los estudiantes reclaman es... cialmente la regularidad de ... pagos de sus bolsas de estu... dietas y asignaciones familiar...

LEA TODAS LAS SEMANAS NUESTRO "SUPLEMENTO AGRICOLA"

M.C.D.2022

DEPORTES

EN "LA BALASTERA"

PALENCIA	VALLADOLID PR.
4	0

"Presión" en los graderíos contra el entrenador morado

SE AL "BACHE" PALENTINO, LOS VALLISOLETANOS NO FUERON RIVALES

CALSITA, CRISTO, UCO Y OSCAR FUERON AUTORES DE LOS GOLES

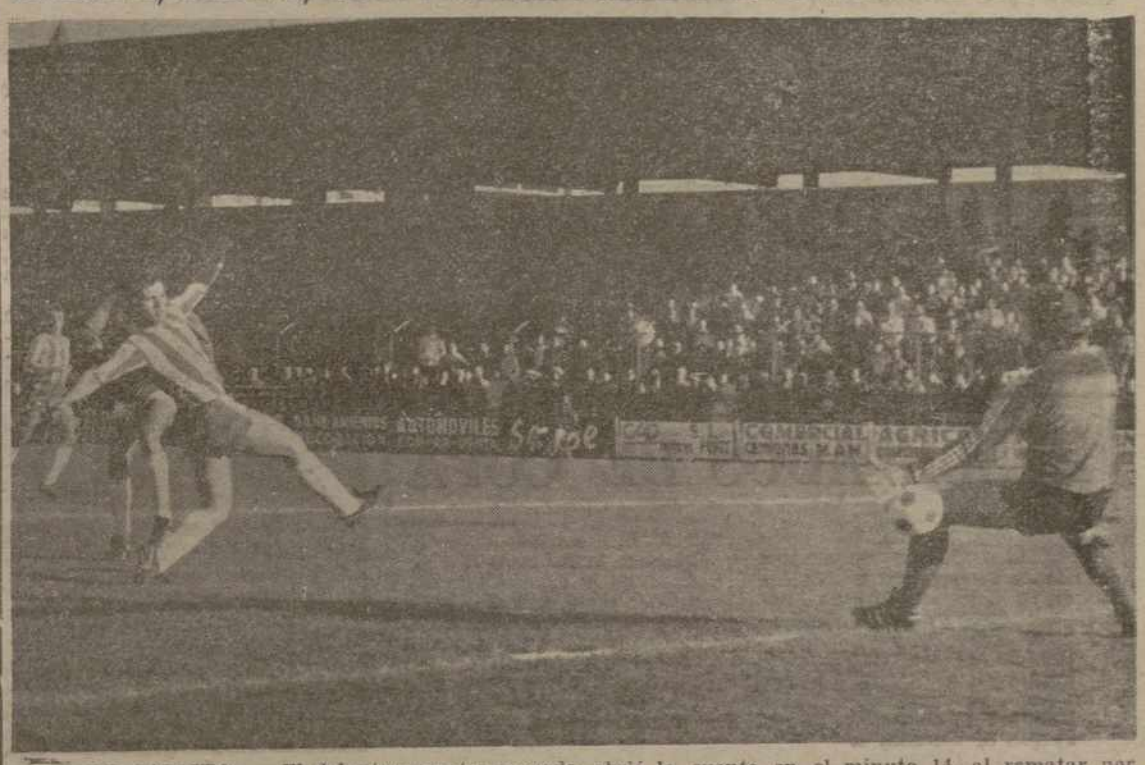

GOL DE CALSITA. — El delantero centro morado abrió la cuenta en el minuto 14, al rematar por bajo un buen servico de Oscar. — (Foto LUIS).

Así las cosas, digamos que los graderíos, sobre todo los de general, fueron de principio a fin un clamor contra Paco Gento. Hubo hasta pancartas pidiendo su dimisión; y gritos constantes, y canciones entre la repulsa airada y la broma sarcástica. Ni siquiera los goles, algunos de bella factura, sirvieron para acallar los encrespados ánimos; al contrario: cada tanto, que subía al casillero, servía para exteriorizar la repulsa contra el entrenador. Ni juzgamos la razón de esas posturas, ni siquiera la censuramos o aplaudimos: nos limitamos a dejar constancia de un ambiente palpable, electrizante, agresivo.

ALINEACIONES. — De salida los equipos formaron así:

Palencia C. F.: Diez; Salvi, Madariaga, Joaquín, Fuertes; Baquero, Ferrero, Oscar; Cristo, Calsita y Uco.

En el minuto 14 de la segunda parte Salvi dejó su puesto a Cano y cuando se cumplía la media hora de juego de este mismo periodo, entró Alonso para sustituir a Oscar.

Valladolid Promesas: Segurado; Santi, César, Javi, Poveda; Lorenzo, Moisés, Pantoja, Valerio, Alonso y Balbino.

En el minuto 30 de juego se retiró Balbino y salió Bandrés y en la segunda parte, minuto 34, Abarquero sustituyó a Pantoja.

ARBITRO. — El colegiado castellano, Moreda Alexandre. Cumplió discretamente nada más, en un encuentro fácil. No fue "tarjetero", aunque permitió algunas durezas de Moisés y de Oscar y los excesivos incordios del delantero centro albiviolet a.

LOS GOLES. — Quedaron contabilizados así:

1-0, *minuto* 14. — Oscar pelea un balón a la defensa, se lleva el esférico, con entrega en corto a Calsita, quien de tiro raso y cruzado bate por primera vez a Segurado.

(Continúa en la pág. siguiente)

EL SEGUNDO. — El meta Segurado "hace la estatua" y sus compañeros de zaga se vuelven para ver como el esférico, hábilmente lanzado en una falta por Cristo, va al fondo de la red. Era el segundo y con él llegó cierta tranquilidad para el cuadro palentino. — (Foto LUIS).

Una jornada "histórica"...

Bien que nos gustaría que la afición olvidara ya el encuentro disputado en "La Balastera" por el PALENCIA C. F. y el VALLADOLID PROMESAS. Pero no será fácil. Más aún, nos tememos que la jornada va a ser "histórica"...

Diremos que en nuestros años, no ya de información deportiva, sino como simples seguidores del equipo, no recordamos nada semejante. ¡Qué presión, que agresividad en los graderíos hacia el entrenador! Desde el primero, al último minuto. Los gritos crecían cuando algún jugador fallaba; más aún, también la vez que se lograba un gol.

¿Por qué tal comportamiento? Nos confesamos incapacitados para emitir un dignóstico fidedigno; nos parece, más bien, tarea para los sociólogos. Pero como debemos de entrar en materia, diremos que las causas inmediatas hay que buscarlas, primero, en la desafortunada y deprimente clasificación del equipo; luego, en las más recientes declaraciones del propio entrenador. Objetivamente, a la afición le han hecho el efecto de un rayo. Aparte de discutibles, no parecen oportunas esas consideraciones, en las cuales el PALENCIA C. F., "carece de esquema de juego", anda falto de preparación "porque algún jugador se encuentra cumpliendo el servicio militar", o esa otra, que ha producido claro malestar en la propia plantilla, de que el equipo «se encuentra formado actualmente por retazos». Nunca debieron hacerse. Ellas han sido, a nuestro juicio, el detonante, que la fría tarde del miércoles hizo estallar la pasión y la repulsa de forma imparable en los graderíos. Fue una siembra de vientos que ha traído estas tempestades.

¿Y qué decir del partido? Pues, sinceramente, muy pocas cosas. EL PALENCIA C. F. continúa sin encontrarse a sí mismo. Para colmo, los jugadores acabaron desorientados de nerviosismo. El clamor airado de los graderíos les hacía pensar que jugaban fuera de casa. Si a su falta de preparación, si a estas horas bajas de moral, añadimos la desorientación, pues todo explicado. El primer gol pareció serenar algo las cosas, que se encarriló cuando en el minuto 22 llegaba el segundo. Ferrero comenzaba "mandar" en el centro del campo y aunque se cubría mal el contrario, aunque se adolecía de lentitud, aunque se insistía en la premiosidad a la hora suprema del disparo a puerta, el VALLADOLID PROMESAS regresó a la fuerza a sus posiciones posibilidades, "desapareciendo" prácticamente del terreno de juego durante el periodo inicial. La lógica diferencia existente entre ambos rivales quedaba claramente marcada.

Pero llegó la segunda parte. Bien porque el PALENCIA C. F. optara por actuar más en conservador, dada la renta de tantos, bien porque Ferrero se tomó un respiro en su labor de acompañamiento, sin que nadie le relevara, lo cierto es que los filiales del REAL VALLADOLID fueron a más y los nuestros, a menos. Muy a menos. Y arreciaron los gritos, los denuestos. Bello fue de mal en peor. Un equipo jóven, teórica y realmente superior, estaba "destapando" al PALENCIA C. F. Incluso se permitieron el lujo de inquietar con alguna frecuencia a Diez, desbordado por la zaga, Madariaga y Joaquín sobre todos. Hubo un cuarto gol, que no fue capaz de poner sordina en los aparcamientos. Hasta la final del tiempo reglamentario, "aquello" y juego aparte, fue increíble. Un espectáculo desusado por los pagos. Tan desusado que llegamos a pensar si realmente nos encontrábamos en "La Balastera".

Pero no hemos de terminar sin echar la mirada hacia adelante. Y adelante está la próxima visita a "La Balastera" del SANTANDER. ¿Qué ocurrirá el domingo, si la afición insiste en su comportamiento, cuya justicia no discutimos, del miércoles? Pues lo más probable que asistamos a la "recolección" de dos nuevos puntos negativos y con ellos, acaso al hundimiento definitivo del PALENCIA C. F.

No pretendemos que la afición "perdone" al entrenador; sencillamente queremos que el domingo nadie pueda tildarla de irresponsabilidad. Aunque sea haciendo un supremo esfuerzo, es absolutamente necesario que todos pensemos única y exclusivamente en el PALENCIA C. F., en "nuestro" PALENCIA C. F. de siempre, aunque nos lo hayan cambiado. Apelamos, pues, al buen sentido de todos. El camino ayer elegido puede ser muy peligroso. Que nadie pueda decir que la afición tuvo parte en la consumación del desastre. — P. M. B.

---

mejor resultado que juego, PALENCIA C. F. cumplió la primera jornada de la nueva fase eliminatoria de la Copa del Rey ante el VALLADOLID PROMESAS, derrotando a los filiales pincharatos por 4-0. Y no es que los palentinos no merecieran la victoria, ni que el resultado fuera precisamente de cuanto los medios de unos y otros demandan, sencillamente que siguen claramente presentes las horas bajas del equipo morado y para "pagarlas" la bisoñez e ingenuidad de los "alevines" vallisoletanos fueron suficientes. ¿Qué hubiera ocurrido si en lugar del VALLADOLID PROMESAS el PALENCIA se topa en "La Balastera" con un conjunto de más fuste? Nunca se sabrá, pero podemos sospechar lo peor...

AMBIENTE. — Tarde desangelada y fría, con mala entrada. La trayectoria del PALENCIA C. F. pesa como el plomo sobre el "programa deportivo" de los espectadores, que prefieren quedarse en casa. Entonces sólo acudieron a "La Balastera" los incondicionales.

Claro, que esa definición de «incondicionales» necesita alguna mayor precisión. Digamos por vía de aclaración que estuvieron los incondicionales del PALENCIA C. F. de siempre, no de la formación actual, ni de su dirección técnica, sobre todo esto, a la que culpan por derecho de nuestros males de ahora mismo.

M.C.D.2022

DEPORTES

En "La Balastera": PALENCIA, 4 — VALLADOLID P., 0

(*Viene de la pág. anterior*)

2-0, *minuto* 22. — La defensa vallisoletana corta en falta una penetración de Oscar. La falta, al borde del área. La saca Cristo y por encima de la barrera clava el balón en las mallas, sorprendiendo también al portero.

3-0, *minuto* 36. — Gran jugada personal de Ferrero, que penetra en el área descolocando a la defensa, para servir el balón "en bandeja" a Uco quien después de quebrar a un contrario dispara colocado, lejos del alcance de Segurado.

4-0, *minuto* 69.—Cristo pasa a Oscar, quien penetra en el área vallisoletana, regatea a dos defensas y al portero y aunque se escora demasiado hacia su izquierda perdiendo ángulo de tiro, marca con suma habilidad.

OTRAS JUGADAS. — Vamos a relatar las más interesantes, no sin advertir antes que lo del interés no pasa de ser relativo...

Minuto 5.—Avanza Ferrero por el centro y desde lejos lanza un enorme disparo, que sale ligeramente alto.

Minuto 31.—Centro suave de Salvi, que Baquero, como en sus buenos tiempos, cabecea con habilidad y espectacularidad, yéndose el balón fuera, cerca de la escuadra.

Minuto 35.—El defensa derecho, Santi, sube por la banda hasta la zona del banderín de córner, donde regatea a Fuertes y desde allí lanza un centro disparo, que ataja Diez sin mayores complicaciones. Fue el primer disparo a puerta de los vallisoletanos.

Minuto 51.—Barullo en la zaga morada, donde Madariaga y Joaquín fallan y obligan a Diez a salir a la desesperada. La puerta queda vacía y el balón, a pies de los delanteros visitantes, pero excesivamente ingenuos no aciertan a sacar provecho de la ocasión, servida en bandeja por nuestra defensa.

Minuto 58.—Centro largo de Uco, cayendo el balón sobre el travesaño y Segurado en hábil escorzo hacia atrás palmea a córner.

Minuto 71.—Acoso del PROMESAS, con apuros para nuestros zagueros, enviando oportuno Cano a córner.

Minuto 75.—Bandrés, llevándose un balón, que "le regala" Madariaga ,se encuentra solo en inmejorable posición, pero su disparo sale alto.

Minuto 80.—Abarquero, en posición de interior derecho, recibe un balón y dispara raso y cruzado, que ataja bien Diez en una feliz estirada.

El PALENCIA C. F. botó en la primera parte cinco saques de esquina y ninguno, los vallisoletanos. En la continuación hubo empate a córners: cuatro cada equipo, si bien los filiales del REAL VALLADOLID sacaron tres seguidos.

En cuanto a juego, el partido dio muy poco de sí. Estuvo en la misma línea de los precedentes. Lo que ocurrió fue que en esta ocasión los contrarios carecían de mayor entidad y realmente no inquietaron demasiado. ¿Que son pocos goles a un Tercera División? Por si vale de consuelo, que no valdrá, recordemos, porque el ejemplo es bien cercano, que el BURGOS, un primera, no pudo marcar más que tres al VENTA DE BAÑOS, también de Tercera y situado bastante más bajo en la tabla, que el rival de ayer de los palentinos. Pero, en fin, esto es rizar el rizo, amigos, y el patio no está para bromas...

¿Destacados? ¡Vaya [illegible] para el periodista: buscar [illegible] cados! Diez ,realizó bien [illegible] trabajo, que tuvo; Salvi [illegible] general y suponemos [illegible] cambio obedecería más [illegible] deseo de reservarle para el [illegible] promiso del domingo. Ma[illegible] y Joaquín flojos por el [illegible] pues no hemos de perder [illegible] la categoría del adversario. [illegible] tud ha de resultar mortal [illegible] cesidad en lances más com[illegible] tidos. Fuertes menos reg[illegible] que otras veces, pero [illegible] cuanto de él esperamos. [illegible] centro, bien Ferrero en la [illegible] parte, alma de un equipo [illegible] tiene demasiado alma. De[illegible] nado Baquero, y con volu[illegible] cierta habilidad Oscar. Cri[illegible] sente y poco luchador. [illegible] desorientado y torpe, víctima [illegible] sus propios nervios. Uco [illegible] gunas ráfagas .Cano tampo[illegible] da y Alonso casi ni entró en [illegible]

Por los vallisoletanos nos [illegible] su lateral derecho, Santi y [illegible] tral Javi. En el centro, Mo[illegible] Lorenzo. En general, y salvo [illegible] do el PALENCIA C. F. [illegible] aguas, porque el comporta[illegible] del público acabó por agotar [illegible] escuálidas reservas moral[illegible] VALLADOLID PROMESAS [illegible] venía grande su rival, [illegible] todo.

En fin, una mala tarde [illegible] bol, aunque al final sean los [illegible] lo que cuenten.

Pedro-Miguel BARR[illegible]

AFORTUNADO. — Así estuvo el meta "promesa", cuyo trabajo, goles aparte, no fue tampoco excesivo. Segurado envía a córner un balón, con Cristo, Calsita y varios jugadores vallisoletanos a la expectiva. (Foto LUIS)

RESULTADOS DE COPA

Resultados de los encuentros de ida de la Segunda eliminatoria de la Copa del Rey de Fútbol, jugados ayer:

Castilla, 1; Alcorcón, 0.
Pegaso, 3; Cacereño, 3.
Toledo, 0; Torrejón, 0.
Badajoz, 2; C. Sotelo, 0.
Ferrol, 3; Coruña, 1.
Celta, 4; Orense, 0.
Compostela, 2; Turista, 1.
Pontevedra, 1; Cambados, 1.
Caudal, 2; Santander, 0.
Oviedo, 6; Santoña, 0.
Bilbao Ath., 0; R. Sociedad, 1.
Munguía, 3; Tolosa, 1.
Binefar, 1; Logroñés, 0.
Masnou, 2; Español, 2.
Sabadell, 3; Figueras, 0.
Albacete, 0; Murcia, 0.
Español S. V., 2; Castellón, 0.
Hércules, 1; Crevillente, 0.
Orihuela, 0; Levante, 4.
Elche, 3; Olímpico, 0.
Torrevieja, 4; Villarreal, 1.
Alcira, 3; Vinaroz, 0.
Tarrasa, 1; Carcagente, 0.
Palencia, 4; Valladolid P., 0.
Leonesa, 0; Salamanca, 0.
Betis, 2; Sevilla At., 0.
Linares, 1; Huelva, 0.
Córdoba, 2; Sevilla, 1.
Céuta, 0; Cádiz, 1.
Antequerano, 2; Algeciras, 1.
Martos, 0; Málaga, 5.
Almería, 3; At. Malagueño, 0.
Las Palmas, 2; Tenerife, 1.
A. Baleares, 1; Formentera, 0.

Jugado el martes:
Moscardó, 6; Tenisca, 0.

Partidos aplazados:

Para hoy: Constancia - Mallorca.

Para el día 28: Carabanchel-Valladolid y Don Benito - Rayo Vallecano.

Para el día 29: Peña Sport-Mirandés.

Para el 8 de diciembre: Langreo - Torrelavega, Guecho - Ath. Bilbao, Baracaldo - Burgos, Aurrerá - Alavés, Chantrea - Osasuna, Calahorra - Zaragoza, Avi és-Corellano, Tarragona - Barcelona At., Clot - Villafranca, Badalona - Lérida, Valdemoro - At. de Madrid, Villanovense - Getafe, Carolinense - Portuense, Ibiza-España, y Poblense - Portmany. En total, 15 partidos.

Para el 9 de diciembre: At. Ciudadela - Andraitx.

EN DUEÑAS

(Palencia)

VENTA DE PISOS

PROTECCION OFICIAL, Grupo I. Exp. n.º P. I. 47/79.
EMPLAZAMIENTO: Confluencia C/. Capitán Lobo y Avenida Abilio Calderón.
FECHA CALIFICACION PROVISIONAL: 26 de junio de 1979.
Autorizado para recibir cantidades a cuenta.
Póliza Seguros Compañía Crédito y Caución con el número 65.716.

Facilidades de Pago

INFORMACION Y VENTA:

CONSTRUCTORA DE DUEÑAS, S. A.

DUEÑAS: C/. Obispo Rubín, 2. — Teléfono 78 00 78
PALENCIA: C/. Balmes, s/n. — Teléfono 72 33 47

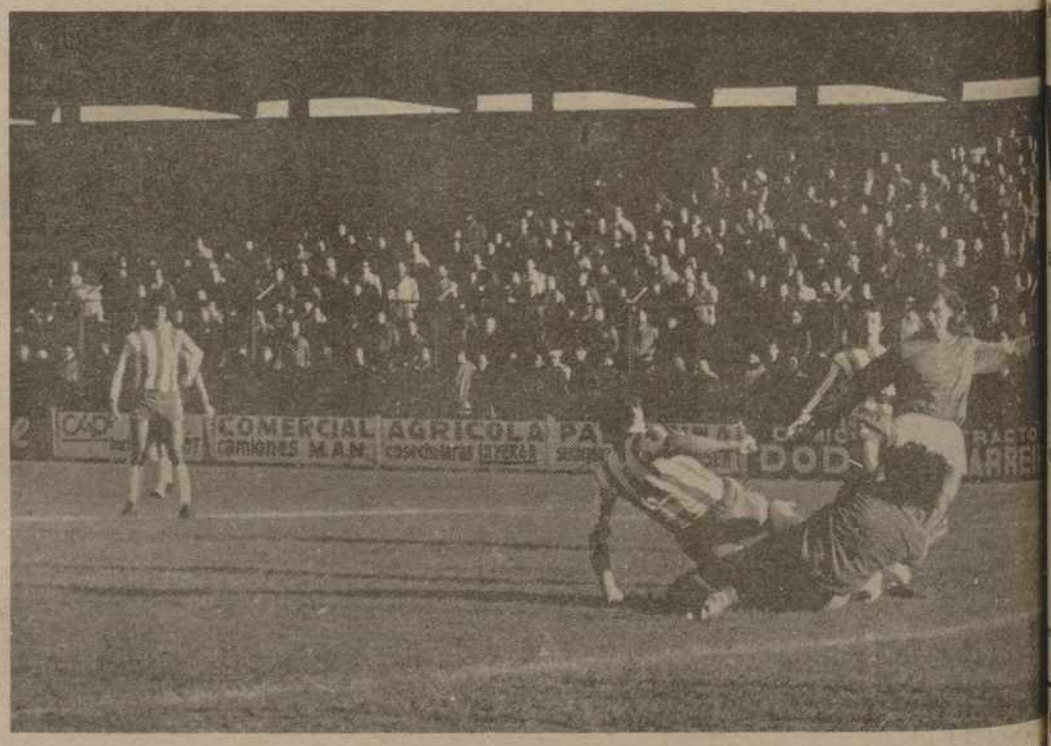

OSCAR FERRERO. — En una delantera un tanto roma, el jugador argentino fue acaso el más co[illegible] so. Logró el cuarto tanto. En el grabado, Oscar disputando un balón al portero y zaga con[illegible] (Foto LUIS)

"JUGADONA". — El tercer gol, también en la primera parte, fue obra de Uco, que rubricó con un [illegible] paro hábil y colocado una gran jugada personal de Ferrero. El defensa, el portero, Cristo y [illegible] presencian "la llegada" del balón a las mallas. — (Foto LUIS).

M.C.D.2022

DEPORTES

PRIMERA REGIONAL

VICTORIA DEL VILLAMURIEL SOBRE EL TORQUEMADA

...de entrar en el cuerpo ...teria, el fútbol, nos pa...ligado, aunque un poco ...dicar unas líneas de agra...o hacia el corresponsal ...lar de Campoo, Aniano ...fa, por la dedicación rea... a través de este diario, ...lo de Villamuriel y muy ...mente a nuestro recor... Juan Manuel López Man... e. p. d.) Siempre he... partido la tesis de que ...te debe ser motivo de ...iento entre los pueblos ...e caso concreto ha sido ...te el que al amigo Fon... le impulsó para visitar ...iel. Gracias por todo, ami...o. El pueblo de Villamu... recordará con gratitud y ...pecialmente los hijos del ... de don Juan, que apro... la primera oportunidad ...cerlo personalmente.

...os con el fútbol. Al Tor... le correspondió visitar... domingo día 18 para diri... partido correspondiente a ... jornada de Liga. Había ...nterés y curiosidad por presenciar este partido, dado que el Torquemada era la primera vez que nos visitaba, desconociéndose por tanto la valía del contrario y por otra parte al Villamuriel le eran de mucha importancia el conseguir los puntos en litigio, teniendo en cuenta la no muy airosa situación en la tabla clasificatoria.

El triunfo sonrió en esta ocasión al equipo local por el resultado de 4-1. Triunfo merecido a tenor de lo que ambos conjuntos demostraron sobre el terreno. El primer tiempo resultó competido e interesante, más que por la calidad del fútbol practicado, por el interés puesto por los 22 jugadores para hacer diana en la meta contraria. Ambos porteros tuvieron que emplearse a fondo ante los constantes ataques de uno y otro bando, si bien los de Villamuriel resultaron más peligrosos, no en vano en esta tarde al delantero centro local, Del Barco se le vio con ganas y en plenitud de facultades después de unos partidos inoperantes por motivo de una lesión. Hay que anotarle en su haber cuatro disparos a puerta, dos de ellos atajados muy bien por el portero visitante y otros que salieron fuera por muy poco. El primer gol sobrevino de resultas de un saque de esquina rematado impecablemente de cabeza por Movellán. El segundo lo consiguió Del Barco que recogió un pase de Teodoro, se adentró en el área y al borde de la misma lanzó un gran disparo que hizo inútil la estirada de Llorente.

Despues del descanso el equipo forastero salió con ganas de reducir distancias en el marcador, mientras los jugadores locales pasaron por unos momentos de desconcierto. Esta coyuntura fue bien aprovechada por el Torquemada que se anotó su único tanto a los 10 minutos, a la salida de un corner rematado muy bien de cabeza por Rojo. Reaccionó el equipo local y fruto de ello sobrevino la consecución del tercer gol, un pase medido de Becerril a Mogrovejo dio opción a éste para lanzar un fuerte disparo que se coló por la escuadra.

Este gol fue muy protestado por los jugadores y espectadores forasteros, que en gran número contribuyeron a dar colorido a este interesante encuentro, alegando que se había conseguido en fuera de juego. Los jugadores forasteros protestaron muy airadamente y muy especialmente el portero que salió al centro del campo, lo cual le valió la tarjeta amarilla y seguidamente la roja por aquello, suponemos nosotros, de las palabras. Hubo un conato de retirada del campo del equipo forastero; pero no pasó de eso, un simple amago.

Volvieron las aguas a su cauce y se siguió luchando con ganas consiguiendo Del Barco el cuarto gol, el segundo de su cuenta particular. En un contraataque local recogió el balón en el círculo central, desbordó por velocidad a sus dos oponentes, en tanto el portero había iniciado la salida, lo cual aprovechó el goleador para, con mucha habilidad, colgar el balón en las mallas.

Por el Villamuriel destacaron Movellán, muy seguro mientras actuó de defensa y muy trabajador y efectivo cuando en el segundo tiempo se lanzó al ataque, Santos, que hizo paradas de mucho mérito y el pequeño Abarquero, pero grande de corazón, que se entregó los 90 minutos con ese entusiasmo que le caracteriza. Del Torquemada nos gustaron su capitán Villaverde y el portero que evitó una mayor goleada a su equipo.

Alineaciones:

Villamuriel: Santos; Aníbal (Ibáñez), Abarquero, Meneses; Movellán, Becerril; Teodoro, Dehesa, Del Barco, Merino (Sanz) y Mogrovejo.

Torquemada: Llorente; Meneses (Calleja), Ortega, García; Aguayo; Villaverde; Moreno, Cuesta, Rojo, Carlos y Montenegro (Sánchez).

El árbitro señor Bercianos se equivocó en algunas ocasiones; pero no tantas como quieren apreciar algunos seguidores del equipo forastero.

Al concluir el encuentro unos pocos seguidores del equipo forastero, no muy satisfechos, al parecer, del resultado final, estimaron que el árbitro y sus ayudantes habían sido los causantes de la derrota de sus colores, por lo que intentaron agredirles, no consiguiéndolo gracias a la activa reacción del público local que bien pronto se dio cuenta de caer en el trance de una sanción sin comerlo ni beberlo. Todo muy desagradable y saliendo en defensa de los verdaderos aficionados de Torquemada que nos han resultado estupendos, hemos de resaltar a esa minoría causante de estos trances tan enojosos que nada dice en beneficio de los colores que dicen defender.

CANACI

Villamuriel, 20 noviembre 1979.

...TIGIOSA FIRMA DE AMBITO NACIONAL COMERCIA...ADORA DE MAQUINARIA AGRICOLA Y AUTOMOCION,

PRECISA

VENDEDOR

PARA PALENCIA

...EQUIERE:

- Buen nivel cultural, responsabilidad y vocación de vendedor.
- Dedicación plena y servicio militar cumplido.
- Residencia en Palencia (capital).
- Carnet de conducir.
- Coche propio (no indispensable).

...FRECE:

- Especialización a cargo de la empresa.
- Remuneración importante con incentivos.
- Cartera de clientes.
- Incorporación inmediata.
- Absoluta reserva para colocados.

...sados escribir a mano con referencias, dirigiéndose a Oficina de Empleo. Casado del Alisal, 2. Ref.: 4.053

COMITE DE COMPETICION

...RES PARTIDOS A PEDRAZA, ...DEL SALAMANCA, Y DOS A ...AMIREZ, DEL VALLADOLID

...d, 22. (Efe). — El Comi... ...ompetición de la Real Fe... ...Española de Fútbol, en ...ión de ayer, tomó, entre ...os siguientes acuerdos:

...ra División

...ores:

...nder por tres partidos a ... Salamanca, por insultar ...ez de línea.

...os partidos a Oñaederra, ..., por agresión a contra... efectos ni antecedentes.

...n partido a Bustillo, Sa... y Juanito, Sevilla, por ...ción de amonestaciones.

...estar con advertencia de ...ión a Rubén Cano, At. de ... por formular observacio... árbitro; a Pedraza, Sala... por desconsideración con ...itrario; y a Camus, Zara... por juego peligroso.

...r a la UD Salamanca, por ... objetos al terreno de ... penetrar tres espectado... el mismo.

...da División

...ores:

...nder por dos partidos a ...osé, Algeciras; Ramírez, ...lid; y Más y Villazán, Huelva, por agresión a contrario sin efectos ni antecedentes.

Por un partido a Chazarreta, Murcia; y Santi, Sabadell, por acumulación de amonestaciones.

Amonestar con advertencia de suspensión a Lumbreras, Osasuna, por formular observaciones al árbitro; a Sánchez Martín, Alavés; Rosado, Cádiz; Dioni, Osasuna, e Isabelo, Huelva, por juego peligroso; y a FERRERO, Palencia, por desatender las indicaciones del árbitro.

Clubs

Multar al Real Oviedo, Valladolid y Celta, por lanzarse objetos al terreno de juego.

Delegados

Suspender por un mes al delegado de campo del Celta, Tuche Santomé, por incumplir sus obligaciones.

Auxiliares

Amonestar y multar a Gómez Salgado, Tarragona, por entrar en el terreno de juego sin autorización arbitral.

BALONCESTO

TERCERA DIVISION

EL DOMINGO EL INDE RECIBE AL J. T. PONFERRADA

Después de la jornada de descanso del domingo vuelve el baloncesto nacional a nuestra capital. El domingo en el pabellón municipal el Independiente-Vicón recibe al J. F. Ponferrada, equipo que arrastra una gran afición en su ciudad con 3.000 socios, pero que el equipo de este año no satisface enteramente a sus aficionados; cabe destacar su último partido de victoria por más de 20 puntos de diferencia, frente al G. E. Ensidesa. Por otra parte el equipo palentino viene con mucha moral en los últimos partidos tras ganar a domicilio en Oviedo al Juventud, se halla en la sexta posición de la clasificación.

Para este partido el entrenador Rodríguez Sáiz ha convocado a los siguientes jugadores. Yenes, Pope, Izquierdo, Chuchi, Chechu, Lubera, Gelo, Guzón, Castrillo y Laurentino, y es posible la alineación de Teófilo por su condición en el servicio militar.

El Comité Nacional ha aceptado el recurso del Club D. Independiente, con respecto a la sanción de 4.000 pesetas impuesta al delegado de campo, Rufino García, en el primer partido de Liga frente al Gamo, a la vista de los informes presentados por el club; éste reembolsa esta cantidad en sus fondos otra vez.

Actividades del C. D. CASTILLA

LIDER EN BALONCESTO SENIOR

Importante victoria la conseguida el pasado fin de semana por el Castilla-Los Olmillos, frente al Upypa en la categoría senior del Campeonato Provincial de Baloncesto. Efectivamente, dentro de las distintas competiciones en las que los equipos de este club toman parte en la actualidad, resalta el partido que correspondía a la última jornada de la primera vuelta; de su resultado dependía ocupar el primer puesto en la clasificación, así como mantener la imbatibilidad que hasta este momento ostentaban ambos clubs.

Ya en los cinco primeros minutos de juego, bajo la dirección de los señores García Zumeta y López Ortega, el quinteto formado por Alberto, Francis, Eugenio, Vicente y Gonzalo, se adelantaron por un tanteo de 8 a 2, ante un Upypa en el que Soto fue su mejor hombre de esta primera mitad, que finalizó 34-34 a favor del equipo castillista, gracias al buen tiro a media distancia de Alberto y Francis, apoyándose en el gran poderío de rebote de Vicente Rodríguez, y en la defensa de equipo desarrollada por sus cinco hombres.

En la segunda parte lo tuvo más fácil el Castilla, al perder el Upypa sus mejores jugadores, dominando el partido que finalizó con ventaja de 54 puntos para aquel equipo.

Con estos dos puntos el Castilla-Los Olmillos encabeza la clasificación sin conocer la derrota, teniendo grandes posibilidades de cara al inicio de la segunda vuelta.

También el equipo junior salió airoso de su confrontación ante el Rosumar de Venta de Baños, en un encuentro en el que sobresalió ante todo la gran deportividad de ambos cuadros.

Por otra parte, el San Agustín venció rotundamente, en categoría juvenil, al Castilla-Calefacciones Palacios, en un flojo encuentro en el que el equipo que dirige Gonzalo no estuvo ni mucho menos a la altura acostumbrada, quizás influido por la baja temperatura y el campo al aire libre. Por su parte, el San Agustín demostró ser el líder de la clasificación, y en estos momentos el mejor equipo, consiguiendo en esta ocasión una diferencia sustancial de puntos.

Y cambiando de deporte, el domingo a las 12, en el Campo de Barnabitas, el Cristo Olímpico derrotó al Castilla-Gráficas Ajuria por 4 a 3. Ante una numerosa asistencia de público se jugó el encuentro cuyo marcador alternó a una y otro bando, hasta dar por vencedor al equipo Olímpico. Salieron un tanto desilusionados los muchachos que dirige Revilla, que perdieron una bonita oportunidad de subir algunos puestos en la tabla.

En el terreno de la promoción deportiva, precisamente este sábado, la Asociación de Padres de Alumnos del Colegio Nacional "Padre Claret" hizo entrega a los monitores y técnicos de este club, de unos premios y distintivos, en recompensa por el trabajo de iniciación desarrollada durante la pasada temporada entre los alumnos de este Centro En la actualidad el Centro de Promoción Castilla continúa su labor de iniciación y promoción en las instalaciones de dicho Colegio entre sus alumnos y los de otros próximos, contando con la valiosa colaboración de profesores y padres del Colegio Nacional "Padre Claret".

Félix

OPTICO DIPLOMADO

CONTACTOLOGO

le ofrece el cristal científico que varía según la intensidad de la luz

C/MAYOR ,93

EUROCOPA

PORTUGAL PERDIO CON AUSTRIA

Lisboa, 22. (Efe). — La selección nacional de Austria ha vencido a la de Portugal por dos goles a uno, en partido jugado aquí ayer noche, correspondiente al grupo segundo de la Copa de Europa de Naciones.

El primer tiempo concluyó con igualada a un tanto, marcados por Welzl, para Austria, a los 36 minutos, y por Reinaldo, a los 32, el portugués.

	J.	G.	E.	P.	F.	C.	P.
Austria	8	4	3	1	14	7	11
Bélgica	7	3	4	0	9	4	10
Portugal	7	4	1	2	9	7	9
Escocia	6	2	1	3	10	9	5
Noruega	8	0	1	7	5	20	1

BELGICA, 2; ESCOCIA, 0

Bruselas, 21. (Efe). — Bélgica ha vencido a Escocia por 2-0, en partido correspondiente al segundo grupo de la Copa de Europa de selecciones nacionales.

Al descanso se llegó con la ventaja local de un gol a cero.

Con esta victoria, Bélgica conserva su oportunidad de clasificarse a expensas de los otros resultados y de su desplazamiento del 19 de diciembre a Glasgow.

M.C.D.2022

anuncios por palabras

Alquileres

IBERTEJA. Urgen pisos en alquiler para atender amplia cartera, demanda, clientes solventes. Menéndez Pelayo, 10, primero.
ALQUILAMOS naves industriales de 600, 1.200 m2. Tlf. 720496.
ALQUILO piso amueblado. Marqués de Albaida, 14, primero.
USGE piso alquiler. Llamar, teléfono 260763. Valladolid.
SE ARRIENDAN 40 hectáreas de monte para cereales, por seis años. Tratar, Junta Vecinal de San Martín del Monte.
NECESITO piso en alquiler. Teléfono. 747994.

Automóviles

SANSE. Automóviles seminuevos. Todas las marcas. Amplias facilidades. Tomamos su coche a cambio. Consúltenos. Somos profesionales. María Molina, 2. Teléfonos 720189 y 725541.
PIRELLI. Correas ventilador. Angel Fuentes Guerra, S. A.
PIRELLI. Correa industrial. Angel Fuentes Guerra, S. A.
PIRELLI. Correa cosechadoras.
PIRELLI. Neumáticos agrícolas. Angel Fuentes Guerra, S. A.
PIRELLI. Neumáticos turismo. Angel Fuentes Guerra, S. A.
PIRELLI. Neumáticos camion. Angel Fuentes Guerra, S. A.
DISTRIBUIDOR «Pirelli». Angel Fuentes Guerra, S. A.
AUTOMOVILES Andérez dispone de gran variedad de modelos totalmente revisados y garantizados. Visítenos sin compromiso en Queipo de Llano, 2. Tlfno. 741560. Detrás de SIMAGO.
AUTOMOVILES Iglesias vende: Dodge Diesel, Seat 132 Diesel, 1.430, 2 «600» D, un «600» E. Seminuevos. Tlfno. 721078.
SE VENDE Ebro P-200 con basculante y tarjeta Nacional. Teléfono 748199.
PARTICULAR vende Seat 131-1.600. Tlfno. 748199.
VENDO Seat 1.430, perfectas condiciones. Tlfno. 749602.
VENDO Ford-Capri. Información, portería Diario Palentino.

Enseñanzas

SE DAN clases particulares Matemáticas, Física, Química de BUP y COU. Tlfno. 747694.
DOY clases particulares de EGB e Inglés. Tlfno. 746947.
INGENIERO. Clases particulares Matemáticas, BUP. María Molina, 7, cuarto, izda.
LICENDIADO da Física, Química y Matemáticas. Tlfno. 724395.

Fincas

TRES pisos; precio total, un millón, alquilados, con facilidades. Tlfno. 726249.

PLAZAS DE COCHERAS
Se venden en Avenida Casado del Alisal, 45. Razón, teléfonos 743835 y 722196.
zona San Lázaro

VENDO piso en calle Doña Jimena, calefacción individual, sin gastos. 724730.

VENDO piso, Barrio y Mier, 2, primero, esquina calle Mayor (encima Bar Alaska), propio profesionales. Informes, Confecciones Espegel. Mayor, 17.

OPORTUNIDAD en Marbella, vendo apartamento, 2 dormitorios, primera línea playa. Escribir: Patio Castaño, 4. Apartamento. Palencia.
VENDO piso. Gil de Siloé, 3, quinto F.

PISOS grupo I. Calle Monjas, esquina calle Pastores. Servicios centrales, parquet, plaza garaje. Facilidades. Información y venta en obra, hasta las ocho tarde.

SE VENDE piso céntrico a estrenar. Tlfno. 723141.
PISOS llave en mano, varios sitios. Fincas, solares, traspasos. Inmobiliaria Díaz. Plaza España, 3, cuarto.

NAVE INDUSTRIAL
650 m2 construidos en 3.300 metros de terreno en plena carretera general próxima a Palencia. Preciosa, diáfana y sin pilares ni cerchas. Agua, alumbrado y fuerza instalada. Transformador propio de 25 KVA. Dos oficinas montadas, servicios, duchas, muelle de descarga y entrada camiones. Teléfono. Lista para utilización inmediata. Se cedería en Venta. Llamar a teléfonos 726354 y 727647, preferible de 3 a 5 tarde

VENDO piso céntrico, servicentrales. Tlfno. 741673, de 12 a 1.
VENDO almacenes en Ampudia, 1.778 m2. Tlfno. 768035. Ver, sólo tardes.

EXTRAORDINARIOS
APARTAMENTOS
VARIAS ZONAS
* Dos dormitorios
* Comedor
* Cocina
* Parquet
* Servicios centrales
* Garaje

TODAS LAS VENTAJAS
HISPALAR
General Franco, 9 (Frente Banco España)

HISPALAR
VENDE
- Pisos en construcción
- Pisos llave en mano
- Naves - Locales - Fincas - Parcelas, etcétera.

Todas las zonas de Palencia y provincia
HISPALAR
General Franco, 9 (Frente Banco España)

VENDO piso a estrenar, servicios centrales y cocheras. Calle Santiago, 20, segundo, derecha.

PISOS EN CONSTRUCCION
Eras del Bosque
Garaje, calefacción. Entrada, 900.000. Resto muchas facilidades. **PALENCIA COMERCIAL INMOBILIARIA.** Mayor, 8.

PISOS PROXIMA ENTREGA
Polígono Residencial, garaje, calefacción. Entrada 600.000. Resto facilidades. **PALENCIA COMERCIAL INMOBILIARIA.** Mayor, 8.

PISOS llave en mano, zona Hospital, exteriores, garaje, de 80 a 100 m2. Facilidades de pago. **PALENCIA COMERCIAL INMOBILIARIA.** Mayor, 8.

PISOS en construcción en Dueñas. Garaje, calefacción, zonas verdes. Entrada 250.000, resto muchas facilidades. **PALENCIA COMERCIAL INMOBILIARIA.** Mayor, 8.

PALENCIA Comercial Inmobiliaria. Casañé, calefacción central, garaje, 95 m2 útiles, 5 habitaciones. Mayor, 8.
PALENCIA Comercial Inmobiliaria. Pisos llave en mano en el Polígono, 3 y 4 habitaciones, garaje, calefacción y agua caliente central. Facilidades. Mayor, 8
PALENCIA Comercial Inmobiliaria. Piso en Cardenal Cisneros, 125 m2 útiles, calefacción central Mayor, 8.
APARTAMENTOS: Torremolinos, Fuengirola, vendemos por temporada baja, más baratos. Acompaño viajes pagados. 725310.
VENDO piso C. Diego Laínez, 8, primero D. Frente Colegio San José.

IBERTEJA. Compraventa, gestionamos pisos, fincas, solares, traspasos, negocios, alquileres. Menéndez Pelayo, 10, primero.
IBERTEJA. Vende en Paseo de los Frailes, piso a estrenar, tres habitaciones, salón, servicentrales, exterior. Menéndez Pelayo, 10, primero.
IBERTEJA. Vende en Alonso Fernández del Pulgar, 4 habitaciones, salón, baño. Menéndez Pelayo, 10, primero.
IBERTEJA. Vende en Casado del Alisal, piso próxima entrega llaves, 4 habitaciones, salón, dos baños, garaje, servicentrales. Menéndez Pelayo, 10, primero.
IBERTEJA. Vendemos y alquilamos locales en Alfonso VIII, Valentín Calderón, Martínez de Azcoitia, Menéndez Pelayo, Manuel Rivera, Isabel la Católica, Avenida Asturias. Menéndez Pelayo, 10, primero.
IBERTEJA. Vende en Doña Jimena, 3 habitaciones, salón, baño, trastero. Precio interesante Menéndez Pelayo, 10, primero.
IBERTEJA. Vende en Cuartel de San Fernando, 3 habitaciones, salón, exterior. Menéndez Pelayo, 10, primero.
IBERTEJA. Vende en Ignacio Martínez de Azcoitia, 3 habitaciones, salón, calefacción. Precio de ocasión. Menéndez Pelayo, 10, primero.
IBERTEJA. Vende en zona Cardenal Cisneros, piso 4 habitaciones, salón. Menéndez Pelayo, 10, primero.
IBERTEJA. Vende en Avenida San Telmo, 3 habitaciones, salón, trastero, ascensor. Facilidades. Menéndez Pelayo, 10, primero.
IBERTEJA. Vendemos magnífico piso en Avda. Santander, 4 habitaciones, salón, terraza, servicentrales, ascensor. Precio interesante. Menéndez Pelayo, 10, primero.
IBERTEJA. Vendemos estupendo piso de lujo en construcción Plaza San Miguel, 4 dormitorios, salón, 2 baños, servicentrales, ascensor y garaje. Grandes facilidades de pago. Menéndez Pelayo, 10, primero.
IBERTEJA. Vende en General Mola, 4 habitaciones, salón, baño, trastero, exterior. Menéndez Pelayo, 10, primero.
IBERTEJA. Vende en Diego Laínez, piso para habitar, 3 habitaciones, salón. Precio ocasión. Menéndez Pelayo, 10, primero.
IBERTEJA. Vendemos en Paseo de los Frailes estupendo piso exterior, 3 dormitorios y salón, terraza, suelos parquet, servicentrales y ascensor. Menéndez Pelayo, 10, primero.
IBERTEJA. Vendemos piso exterior en Plaza España, 114 m2 útiles, 3 dormitorios, salón, dos servicios, ascensor, calefacción central, portero. Facilidades de pago. Menéndez Pelayo, 10, primero.
IBERTEJA. Vendemos magnífico piso en Manflorido, 112 m2 útiles, 3 dormitorios, comedor, salón, dos baños, trastero, despensa, terraza, ascensor. Precio interesante. Facilidades de pago. Menéndez Pelayo, 10, primero.

¡VIVA EN EL CENTRO DE PALENCIA!
Martínez de Azcoitia
Valentín Calderón
PROXIMA ENTREGA

3 y 4 dormitorios
Salón
2 baños
Ascensor
Servicentrales
Garaje
Materiales de primerísima calidad
Grandes facilidades

IBERTEJA
MENENDEZ PELAYO, 10-1.

VENDO local 180 m. C. San José. Tlfno. 720441.

SE VENDEN o cambian por otras propiedades pisos en zonas céntricas de Palencia, con servicios centrales. Grandes facilidades Tlf. 743659.

PARTICULAR vende piso. Casas Siro, primero C. Venta de Baños.

Asesores de la Propiedad Inmobiliaria
API

VENTA DE PISOS EN CONSTRUCCION
- Directamente de constructor, magnífico acabado, en las mejores zonas de Palencia
- PISOS llave en mano; muy céntricos, servicentrales, garaje
- BAJOS comerciales, todas las dimensiones, magníficos emplazamientos. Precios muy interesantes
- CASAS en pueblos cercanos a la capital

INFORMACION Y VENTA: Martín Calleja, núm. 9, bajo
Tlfs. 747167 - 747168

SE VENDE piso a estrenar, llave en mano, servicentrales y garaje. Tlfno. 726193.
VENDO piso zona San Lázaro, bien soleado, servicios centrales. Tlfno. 741275.
VENDO o alquilo local adaptado talleres 500 metros superficie en Villada. Tratar, Ferretería Donato, en Villada o al teléfono 201797 en Valladolid.
MADRID. Vendo piso amueblado. C. Embajadores. Precio muy barato. 725310.

¿BUSCA PISO?
VISITENOS
IBERTEJA
le ofrece la mejor solución a su caso
PORQUE disponemos de una amplia colección de pisos en construcción y llave en mano en todas las zonas de Palencia. Y de todos los precios.
IBERTEJA, seriedad y rapidez

INFORMACION Y VENTA
IBERTEJA
MENENDEZ PELAYO, 10-1.
PALENCIA

VENDO piso Palencia, céntrico, cinco habitaciones, servicentrales. Facilidades. (983) 337618.
PISO, se vende, junto Cine Avenida. Tlfno. 721172.
VENDO piso, 94 m2 útiles, a estrenar; servicios centrales: 2.650.000, contado. Tlf. 7277236.
VENDO piso bonito con plaza de garaje, en Padre Claret, número 7, cuarto D.
LOCAL, se vende, céntrico, económico, 250 m2. Informes 720615.

Ganados y aves

VENDO 45 corderas, 121 ovejas de vida y 12 viejas. Razón, Isidoro Curiel. Vertavillo.
VENDO 60 ovejas paridas y pariendo. Tarilonte. Lagunilla de la Vega
SE VENDEN 4 novillas abocadas a parir. Hermanos Ordóñez. Itero de la Vega.
VENDO 250 ovejas, buen partir. Mariano Campos. Villambrán de Cea. Palencia.
VENDO vaca carne, especial. Andrés Infante. Paredes de Nava.
VENDO cerdos destete. Bar Flora. Villalobón.
VENDO vaca ratina recién parida. Carretera del Monte. Finca Ortiz.
VENDO cerdos destete. Juan Martín. Fuentes de Nava.
VENDO chotos para suero y remolacha forrajera. Sanatorio San Luis. Huerta Vicente Blanco.
VACAS paridas abocadas parir, cambio ganado carne. Razón, Carnicería Bautista. Plaza Abastos.
VENDO 60 ovejas jóvenes. Quintanadiez de la Vega. Eugenio Noriega.

Hospedajes

SE ADMITEN pupilos. Ge[neral] Goded, 13. segundo, derecha.
OFRECEMOS derecho coc[ina] matrimonio joven o señor[a] 743609.
NECESITO chica para co[mpar]tir piso. Razón, Alfonso X E[l Sa]bio, 11, segundo, izda.
ALQUILO habitación do[s ca]mas, dormir. Llamar de 1 Tlfno. 746947.
ALQUILO dos camas a se[ño]tas. Polígono Residencial P[...] Guindas. Parcela 11, piso [...] derecha.

Maquinaria y Reparaciones

NEUMATICOS, correas de v[entil]ador, correas trapezoidales. [Sa]muel. Casado del Alisal, [Te]léfono 711937.

Pérdidas

EXTRAVIADO perro per[diguer]o, 7 meses, marrón oscuro, [ra]bo corto. Gratificaré econó[mica]mente o cachorro misma [raza]. Razón, Tlfno. 724780.
PERDIDA pendiente oro, [...] azul, trayecto Hospital P[rovin]cial, Salón. Tlfno. 742274. Se [gra]tificará.

Préstamos

CREDITOS internacionales [...] travalor veinticinco millones [in]tereses de Londres. Tlf. 953-[...] Mañanas.

Trabajo

¡OPORTUNIDAD! Si con[sidera] que tiene visión para los [nego]cios y aptitudes para desar[rollar] técnicas modernas, le ofrec[emos] en exclusiva para su pro[vincia] un producto de consumo d[...] acompañado de campañas p[ubli]citarias en T. V. los in[gresos] anuales son de 3.500.000 pe[setas]. Es imprescindible que tenga [ofi]cina y pequeño capital para [ini]ciarse. Información: Telé[fonos] (93) 3233104 y 3233304.
DINERO seguro. Colabore [ha]ciendo direcciones desde [...] Apartado 20.089. Barcelona.
CHICA fija con informes. [Telé]fono 720042.
FONTANERO. Servicio rá[pido]. Tlfnos. 745363 y 741075.
SE NECESITA chica fija [...] para matrimonio solo. Sr. [Cal]derón. Berruguete, 4, tercero.
FONTANERO, electricista. [Se] hacen instalaciones, repa[racio]nes y calentadores. Servicio [rá]pido. Tlfno. 720348.
NECESITO chica. Plaza Pío [...] 4, tercero A.
SE NECESITA chica fija [...] matrimonio solo. Llamar te[léfo]no 91-2506576.
NECESITO asistenta de 9 [ma]ñana a 1 tarde. Tlfno. 7241[...]
SE NECESITA asistenta. [...] tardes. Tlfno. 725254.
SE NECESITA chica cuida[r ni]ño. Tlfno. 749686.
SEÑORA, si quiere pintar o [em]papelar, llámenos. Precios [eco]micos. Tlfno. 749948. Llamar 8 a 11 tarde.
NECESITO socio aporte una [can]tidad dinero y trabajo [...] baterías. Carretera Sant[ander] kilómetro 12. Palencia.
SE OFRECE señorita cuidar [ni]ños. Tlfno. 747204.

CHICA
de 35 a 50 años, nece[saria] sabiendo cocina, para cu[idar] una enferma, tres perso[nas] de familia, asegurada y b[uen] sueldo. Razón, Mayor, [...] Tienda

Más anuncios econó[micos] en la siguiente página.

M.C.D.2022

PASATIEMPOS Y AMENIDADES

TABLEROGRAMA

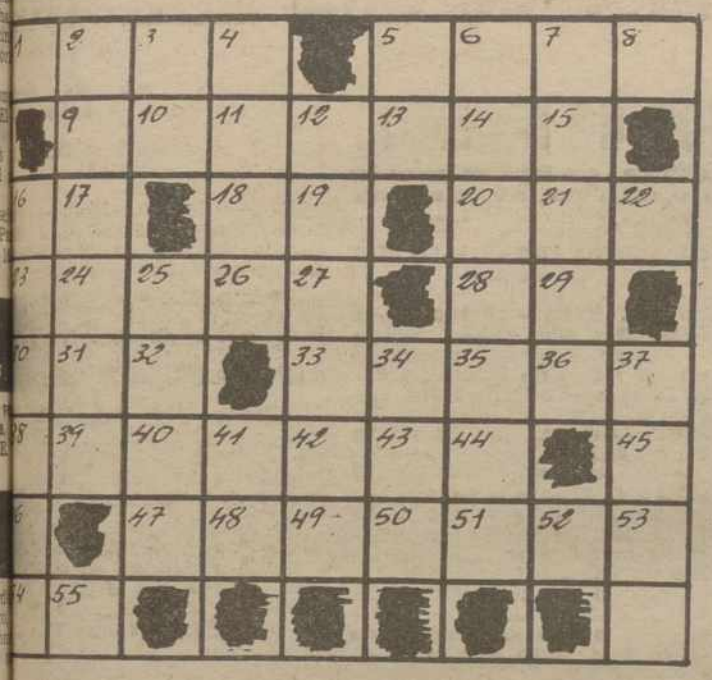

— — — — — Practicad cierto deporte.
31 19 3 8 14

— — — Período de tiempo.
27 41 37

— — — — — — — — — — — — — Especiales, raros.
33 52 34 1 39 53 21 18 32 51 48 29

— — — — Silbato.
9 13 25 2

— — — — — — — Pecado.
40 30 20 26 11 54 4

— — Nombre de consonante.
12 28

— — — — Destino, sino.
5 15 47 35

— — — Acércate.
22 10 24

— — — Plural de consonante.
38 16 49

— — — — Parte de la mano.
42 46 45 6

— — — Regalan.
44 43 17

— — — — — Pueblo de la provincia de Barcelona.
36 23 7 50 55

Mundo insolito

BALON CUBICO PARA MEJORAR LOS REFLEJOS

Un aficionado genovés al fútbol, Elio Vena, ha patentado la fabricación de un nuevo balón de forma cúbica, de la misma dimensión y peso aproximado a los clásicos balones de competición.

Este balón, que tiene seis caras, ha sido ya probado por equipos aficionados. Según su inventor, su ventaja sobre el esférico es que desarrolla rápidamente los reflejos de los jugadores.

El entrenador técnico del equipo profesional Génova, Gianni di Marzio, ha reconocido que será útil para los entrenamientos de sus jugadores, a la vez que proporcionará un poco de esparcimiento

CHISTE

FALTAS DE ORTOGRAFIA

El director llama a su secretaria y le amonesta:

—Señorita Cristi, sus cartas estan llenas de faltas.

—No es por mi culpa, don Severo —se disculpa la joven—. Ya le he indicado que el despacho no está bien de temperatura.

—¿Y eso qué tiene que ver con la ortografía? —replica el jefe.

—¿Ha ensayado usted escribir a máquina con los dedos helados, señor director?

SOLUCIONES A LOS PASATIEMPOS DEL DIA ANTERIOR

AL CRUCIGRAMA

HORIZONTALES: 1: Icor. Vida. 2: Carenar. 3: IC. Rotos. Ca. 4: Soros. Sor. 5: Res. Moral. 6: Al. Sas. Ll. 7: Zotes. Ron. 8: Boj. Cenar. 9: An. Salaz. Su. 10: Calamar. 11: Aleo. Reja.

VERTICALES: 1: Iris. Bala. 2: Corazón. 3: Oc. Reloj. Ce. 4: Raros. Sao. 5: Ros. Sedal. 6: Et. Más. La. 7: Nodos. Cam. 8: Vas. Rezar. 9: Ir. Salón. Re. 10: Colinas. 11: Alar. Ruta.

AL JEROGLIFICO

—Más bien es soso.

CRUCIGRAMA

Número 9

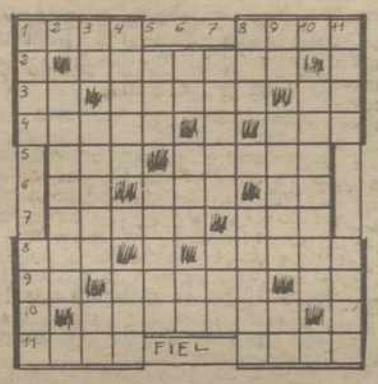

HORIZONTALES: 1: Sorteo. Mes del calendario hebreo. 2: Estampilla. 3: Pronominal. Ria gallega. Frijol Resonancia. Lisonjee. 6: Nota musical. Guamejicano. 4: Lugar de una lucha. Amarro. 5: camayo mejicano. Patria de Abraham. 7: Cavidad situada entre las costicas falsas y las caderas. Especie de papamoscas. 8: Letra griega. Pone tirantes los cabos o velas de una nave. 9: Dios egipcio. Tablero contador. Terminación verbal.— 10: Planta aromática y condimenticia. 11: Espinazo de los cuadrúpedos. Garbo.

VERTICALES: 1: Capital europea. Novillo menor de dos años. 2: Ermitaño. 3: Nota musical. Ciudad sevillana. Símbolo de Brahma. 4: Perro de raza, mezcla de dogo y lebrel. Juego infantil. 5: Lugar de trilla de la mies. Ladrillo sin cocer. 6: Neutro. Borde adelgazado del hígado. Símbolo de la plata. 7: Utilizado. Adverbio de lugar. 8: Institutriz. Oveja que amamanta la cría de otra. 9: Regala. Hace referencia. Escuché. 10: Repitiese. 11: Cola. Conjunto de reglas para hacer algo.

SISTEMAS de ALTA SEGURIDAD
PARA PROTECCION CONTRA el ROBO
PUNTOS FUERTES
FICHET
Labradores 14 • tlf. 201621 VALLADOLID

BOLSA Y FINANZAS

Cotizaciones de los mercados de valores e impresiones de la jornada, facilitados por la Agencia "EFE" y "BANCO DE BILBAO"

Correspondiente al día 22 de noviembre de 1979

BOLSA DE MADRID

Madrid, 22 (Efe). — En la sesión de hoy jueves, la Bolsa no ofreció variaciones en su desarrollo. Si se examina por carros, estos arrojan bajas bastantes generalizadas, aunque en algunos sectores se salpiquen de subidas en algunos de sus títulos.

La baja en el índice general fue de menor cuantía.

Al cierre, sin variaciones. De un total de 154 valores contratados en renta variable, 25 suben, 55 bajan y 74 no varían.

Indice general de la sesión: 81,28 contra 81,38.

BANCOS Y SEGUROS			
		Popular Español	177—2
		B. Rural y Mediterraneo	286—2
Bilbao	200=	Santander	203=
Central	204=	Banco de Vizcaya	202=
Español de Crédito	200=	Banco Fomento	112+2
Exterior de España	206—4	Banco Occidental	123—3
Hispano Americano	200=	Bankinter	115—1

BOLSA DE BILBAO

Bilbao, 22 (Efe). — La baja de la actividad bursátil ha contado con el ofrecimiento de una posición más sostenida de la Bolsa y con el resultado equilibrado sin llegar a observarse animación en determinado sector por cuanto los ligeros avances logrados en eléctricas y siderometalúrgicas han sido fruto de una contratación lenta al faltar órdenes.

Ninguna novedad trasciende en el cierre al ser inferiores en número los valores que se solicitan frente a los que se ofrecen.

Indice general: 83,26 + 0,16.

Suben 11; bajan 11; repiten 39.

BANCOS Y SEGUROS			
		Popular Español	179—1
Bilbao	200=	Santander	201=
Atlántico	202=	Vizcaya	203=
Central	205=	Banco Occidental	12[illegible]
Español de Crédito	200=	Banco Urquijo	203=
Guipuzcoano	256=	Bankunión	116=
Hispano Americano	200=	Seguros Aurora	270=

BOLSA DE BARCELONA

Barcelona, 22 (Efe). — En un ambiente de desánimo, el mercado bursátil ha presenciado un nuevo y más acusado deterioro de las cotizaciones sin que se pueda apuntar ningún indicio de cambio de orientación para la próxima jornada.

En total se contrataron 118 clases de acciones, de las que 14 suben, 58 bajan y 46 no experimentan variación. El índice general ponderado retrocede 86 centésimas y cierra a 83,71.

BB BANCO DE BILBAO

anuncios por palabras

(Viene de la pág. anterior)

Trabajo

[illegible]CESITO asistenta. Plaza Ma[illegible] 12, segundo, derecha. Du[illegible]

[illegible]CESITO chica fija. Teléfono [illegible]20. Mayor, 34. Farmacia.

[illegible] OFRECE matrimonio joven [illegible]da y labores finca. Informes, [illegible]ticería Maruchi. Becerro Ben[illegible] 9. Tlfno. 725783.

[illegible] NECESITA chica o asisten[illegible] República Argentina, 16, [illegible]to, derecha.

Traspasos

[illegible]RTEJA. Traspasa local en [illegible]ardo Dato, 125 m2, con só[illegible]. A 15 metros de la calle Ma[illegible] Menéndez Pelayo, 10, pri[illegible]o.

[illegible]RTEJA. Traspasamos local [illegible] Ricardo Cortés, 125 m2, zona [illegible]ejorable para cualquier nego[illegible] Menéndez Pelayo, 10, pri[illegible]o.

POR NO poder atender, se traspasa en Palencia tienda de artículos de regalo y forja artística. Muy bien acondicionado, en zona muy comercial. Interesados llamar Tlfnos. 747346-724253.

Varios

[illegible]ALA, S. A., cercas, correas, [illegible]ruetas y cargaderos y bovedilla [illegible]cemento. Placas. Uralita, lisas [illegible]onduladas y traslúcidas. Tubería [illegible]ibrocemento y polivinilo «Sani[illegible]arias» y «Presión». Carretera [illegible]arrión. Tlfno. 71 15 1º.

PLANOS Y FOTOCOPIAS
Grandes descuentos por cantidad
CINE FOTO FERNANDO

SE VENDE prensa de platos calientes, con grupo hidráulico Sagrera, motor 3 CV, con mesa, 2,55 x 1,20 M. seminueva y cortina de barnizar de Sagrera modelo Laxi-Matik, con dos bombas de 3 CV y motor reductor de 3 CV con variador de velocidades, seminueva. Interesados, llamar a los Tlfs. (893) 801933-802323. Precios interesantes.

Ventas

SE VENDEN muebles de cocina, muy buen uso. Tlf. 741728.

VENDO manzana Golden y garbanzos, buena calidad. Urbano. Frómista.

VENDO cachorros Hispanierbretón. Tlfno. 721967. Llamar de 10 a 12 noche.

VENDO una puerta basculante 297 x 215, seminueva. Llamando Tlfno. 727683.

SE VENDE pluma Pingón de 25 metros y hormigonera automática. Razón, 110060 de Medina de Pomar y 4372703 Baracaldo (Bilbao).

SE VENDEN 1.100 kilos de ajos para siembra en Villalobón. Ultramarinos Pajares.

M.C.D.2022

SUCESOS

Barcelona: Robo de joyas por valor de diez millones

ROBO DE JOYAS EN LA BARCELONETA

Barcelona. (Efe).—A diez millones de pesetas asciende el valor de las joyas robadas en una joyería del barrio de La Barceloneta por tres individuos armados con pistolas.

Los atracadores encerraron al propietario del establecimiento en una habitación y maniataron a su hijo. Tras apoderarse de las joyas, se dieron a la fuga a pie.

RESTAURANTE DESTRUIDO POR UN INCENDIO

León. (Efe).—Un incendio ha destruido el restaurante típico «La Mina», en el barrio de Oteruelo, próximo a León.

Parece ser que el incendio fue causado al explotar la cadena de una cafetera, lo que originó un cortocircuito del sistema eléctrico, propagándose las llamas por las paredes y techo del local. No se han registrado víctimas, pero los daños materiales son elevados.

LOS ATRACADORES HUYERON TRAS UN TIROTEO

Madrid. (Efe).—Dos individuos consiguieron escapar esta mañana, después de efectuar un atraco en el Banco Guipuzcoano de la calle de Arturo Soria y entablar un tiroteo con miembros de la policía, con los que tropezaron en su huida, ha sabido Efe de fuentes policiales.

LEON: RESTAURANTE DESTRUIDO POR UN INCENDIO

Dos individuos armados con pistolas atracaron una sucursal del Banco Guipuzcoano, de donde se apoderaron de una cantidad de dinero entre las ochocientas mil y un millón de pesetas. Cuando huían, los atracadores encontraron un vehículo policial «Zeta», contra el que efectuaron varios disparos, agresión que fue repelida por la dotación del coche. No obstante, los dos individuos consiguieron escapar.

El turismo que utilizaban los atracadores fue encontrado posteriormente en la calle de San Pablo con varios impactos de bala en la carrocería. Se desconoce si alguno de los delincuentes resultó herido.

DELINCUENTE HERIDO POR DISPAROS

Valencia. (Efe).—Un individuo fue hospitalizado en Valencia, con cuatro heridas de bala, recibidas durante una persecución cuando desobedeció las señales de alto de la Guardia Civil.

Los hechos comenzaron a raíz del descubrimiento en una masía de Tuejar (Valencia), de dos escopetas, una de ellas de cañones recortados, varios puñales, un subfusil Z-62 y cartuchos de posta.

La Guardia Civil montó el servicio de vigilancia ante el edificio y a las 21 horas apareció un vehículo con un ocupante, que no obedeció las órdenes de alto de la Guardia Civil.

Rápidamente se emprendió la persecución disparándose al automóvil hasta detener al delincuente, que había recibido cuatro impactos.

El detenido es Francisco Bolinda Almansa, de Alcira, fugado de la prisión provincial de Lérida y al parecer autor de diversos hechos delictivos.

ATRACARON EN VEINTICINCO OCASIONES A REPARTIDORES DE LECHE

Madrid. (Efe). — Tres individuos, identificados como Enrique Chacoris del Quer, de 20 años; Angel Vidal Cabañas, de 23 y José Antonio Moreno Hernández, de 26, han sido detenidos por la policía acusados de ser los presuntos autores de más de 25 atracos a repartidores de diversas industrias lácteas.

Los detenidos perpetraban los atracos cada tres días, cuando ya habían gastado en diversiones los sucesivos botines. Los solían realizar a la hora del mediodía, cuando los repartidores habían finalizado sus recorridos.

El «modus operandi» era el siguiente: uno de ellos permanecía al volante de un coche de su propiedad, mientras sus dos compañeros obligaban a sus víctimas, a punta de navaja, a entrar en los camiones frigoríficos, donde les encerraban, una vez conseguido el dinero. El valor total de lo sustraído asciende a más de dos millones de pesetas.

GUARDIA CIVIL MUERTO POR DISPARO FORTUITO

Madrid. (Efe).—Un guardia civil— Francisco Río Muñoz, de 21 años— resultó muerto de madrugada, cuando prestaba su servicio habitual en la Dirección General de Correos, al dispararse el arma que portaba. En fuentes de la Benemérita, Efe ha podido saber que el guardia civil pertenecía al destacamento de Pontevedra y actualmente estaba en la Comandancia de Madrid.

Aunque las causas de su muerte se desconocen, las mismas fuentes señalaron que podría tratarse de un suicidio, aunque no se descarta la posibilidad de que hubiera sido herido mortalmente por un disparo fortuito.

El suceso se produjo a la una y media de la madrugada, en el dormitorio del destacamento de la Guardia Civil que presta servicio en el Palacio de Comunicaciones.

Según los compañeros del fallecido, que dormían en la misma dependencia, oyeron un disparo que les despertó y hallaron el cuerpo de Francisco Río tendido en el suelo. El guardia civil fue trasladado rápidamente a la residencia sanitaria «La Paz», donde ingresó cadáver.

INCENDIO DE GRANDES PROPORCIONES

Porriño (Pontevedra). (Efe).—Un incendio de grandes proporciones se ha registrado a las once de esta mañana en una nave destinada al almacenamiento de Aerosoles, de la industria Cooper-Zeltia, S. A., de esta localidad, al parecer a causa de una avería mecánica.

La gran combustibilidad de las materias almacenadas hizo temer que el fuego se propagase a otras naves próximas, con peligro para viviendas y grupo escolar próximos, que fueron evacuados inmediatamente, por lo que cundió la alarma y se registraron escenas de pánico.

A los pocos minutos de iniciado el incendio, acudieron al lugar fuerzas de la Guardia Civil, destacamentos de Tráfico y Cruz Roja, bomberos de Vigo y Valenca do Miño (Portugal) y un retén de voluntarios de la empresa,, que lograron tomar las medidas oportunas para evitar que el fuego se propagase.

LA ABUELA DIO SU VIDA POR EL NIETO

Roma. (Efe). — Francesco de Luca, de 8 años, estaba ya mortalmente bajo las ruedas de un camión cuando, de repente, su abuela se tiró en plancha empujó al niño fuera del peligro y quedó aplastada por las ruedas del vehículo.

Anna Ferraro, de 65 años, llevaba a su nieto a la escuela. Sin previo aviso el juguetón niño soltó la mano de la abuela y cruzó la calle sin advertir que venía un camión.

Anna se dio cuenta y con la fuerza derivada de su amor por el pequeño se lanzó al centro de la calle, logrando empujar a su nieto hacia la acera, salvándole la vida, aunque en ello le fue la suya propia.

El camión, conducido por Ferdinando D'Auria, de 36 años, le pasó por encima, mientras el pequeño Francesco y otros viandantes lloraban la tragedia, ocurrida en una calle de Nápoles.

DOS CARABINEROS MUERTOS A TIROS

Génova (Italia). (Efe). — Dos carabineros italianos resultaron muertos en una emboscada preparada por unos desconocidos.

Los dos agentes fueron trasladados urgentemente al hospital pero llegaron ya cadáveres.

¿DE NUEVO LOS INCENDIOS?

Valencia. (Efe).—Dos de los incendios registrados en la provincia de Valencia quedaron extinguidos esta mañana, mientras un tercero continúa.

El registrado en la comarca de Requena-Siete Aguas, quedó localizado a las siete de esta mañana, habiendo afectado a cuatrocientas hectáreas, con pérdidas por valor de cuatro millones de pesetas.

El fuego del término de Yátova fue dominado a las nueve horas, afectando a treinta hectáreas, con daños por valor de 704.000 pesetas.

Continúa la extinción del incendio del término de Salem.

GODOFREDO MARTIN GONZALEZ

Suspende la consulta desde el día 22 de noviembre al día 1 de diciembre.

Noticias de última hora

FELICITACIONES AL REY

Madrid, 22 (Efe). — S. M. el Rey don Juan Carlos está recibiendo numerosas felicitaciones, al cumplirse hoy el cuarto aniversario de su proclamación como Rey de España, han manifestado a "Efe" fuentes solventes.

Al Palacio de la Zarzuela, añadieron dichas fuentes, han llegado esta mañana innumerables expresiones de felicitación y testimonios en los que se reitera la adhesión al monarca, de entidades instituciones y personas, tanto nacionales como extranjeras.

HA MUERTO EL "PLAY BOY" MAURICIO ARENA

Roma, 22 (Efe). — Durante la madrugada de hoy, ha fallecido el ex-actor italiano Mauricio Arena, en la localidad romana de Casalpalocco.

Parece ser que el facecimiento del conocido "play boy" se debe a un fallo renal.

Desde hace algún tiempo, Mauricio Arena se dedicaba a las ciencias ocultas y ejercía como curandero.

ATRACO EN UNA JOYERIA MALAGUEÑA: UN HERIDO

Málaga, 22 (Efe). — Un hombre herido —de carácter menos grave— y un botín de alhajas valoradas en un millón de pesetas, son el resultado de un atraco cometido en la joyería "Nueva Luz", de esta ciudad.

En el referido establecimiento se presentaron dos individuos jóvenes, uno de ellos con una escopeta de cañones recortados, y el otro con una pistola, que encañonaron al propietario de la joyería Enrique Navarro Gómez, y a varios clientes que se hallaban en la misma.

Al exigir al señor Navarro que les entregase una cantidad de joyas, éste se resistió, y en el forcejeo el atracador que llevaba la pistola disparó, alcanzando al cliente Baldomero Pardo Gálvez, que resultó herido en una mano.

Tras recoger joyas por valor de un millón de pesetas, los atracadores se dieron a la fuga, sin que se pueda precisar si les esperaba algún coche en las proximidades de la tienda.

El señor Pardo Gálvez fue trasladado a la residencia sanitaria "Carlos Haya", donde quedó internado.

LA PLANIFICACION FAMILIAR, EN LOS PRESUPUESTOS DEL ESTADO

Madrid, 22 (Efe). — La comisión de presupuestos del Congreso ha dictaminado esta mañana las secciones 19 a la 25, ambas inclusive (relativas a los Ministerios de Trabajo, Industria y Energía Agricultura, Comercio y Turismo, Economía, Transportes y Comunicaciones y Seguridad Social), del proyecto de ley de presupuestos generales del Estado para 1980.

El dictamen de la comisión no ha variado el informe de la ponencia, salvo en el servicio 02 de la sección correspondiente al Ministerio de Sanidad y Seguridad Social en que, sin que ello suponga aumento global de gasto, se incluye, a propuesta de los socialistas, la expresión "y gastos en materia de planificación familiar".

Como en días anteriores, también hoy comparecieron ante la comisión persinalidades y altos cargos de la Administración. El director general del Consumo y Disciplina del Mercado, el presidente de RENFE y el presidente de la compañía Transmediterránea respondieron a diversas preguntas formuladas por diputados socialistas.

El trágico hambre de los refugiados camboyanos

SA KAEO (Thailandia). — Una madre camboyana refugiada con su pequeño, no puede hacer otra cosa por él que sujetarle el brazo mientras es alimentado intravenosamente en este campo de refugiados thailandeses.—(Telefoto EFE-UPI)

M.C.D.2022